

내 삶에 힘이 되는

2022

# 희망 사다리

## 2022 행복 디딤들

고용사다리·주거사다리  
안전울타리·환경지킴이  
2022 추경 맞춤형 지원

생애주기별·분야별  
정부 서비스

키워드별·가족형태별  
정부 서비스

매달 1일 확인하고 챙기는  
정책 달력





내 삶에 힘이 되는  
2022

# 희망 사다리



책을 펴내며

# 새로운 일상, 더 나은 일상을 위한 행복 디딤돌

코로나19로 지난 2년 많은 국민이 힘든 시간을 보냈습니다. 영세 자영업자, 청년, 저소득층, 어르신, 장애인 등 사회적 약자들에게 닥친 어려움은 이루 말할 수 없었을 것입니다. 그럼에도 불구하고 우리는 여기까지 잘 해왔습니다. 저마다의 희망사다리가 되기를 바라는 정부의 세심한 지원 정책들은 작은 힘이 되어 주었습니다.

2022년 정부는 추경을 편성, 다시 한 번 긴급 상황을 극복해 나가는 데 힘을 보태며 한 해를 시작했습니다. 올해도 다양한 생활밀착형 서비스를 마련, 혜택의 사각지대가 없도록 최선을 다하며 코로나 이후 시대를 차근차근 준비해 나가겠습니다.

<희망사다리 2022>는 정부의 각종 서비스를 생애주기별, 분야별로 엄선해 꼭 필요한 정보를 소개합니다. 이 지원제도들이 새로운 일상, 더 나은 일상을 만드는 국민의 행복 디딤돌이 되기를 기대합니다.

# 2022 희망사다리, 이렇게 달라졌습니다

### 누구나 취업에서 일하는 희망의 내일을 위한

신용보증기금, 청년창업지원, 청년창업자금, 창업자금 등 취업 지원 및 창업 지원 서비스 제공을 위한 서비스 확대를 위한 서비스입니다.

**청년창업지원**

- 청년창업자금: 청년창업자금 100% 지원 (최대 1000만원)
- 청년창업자금: 청년창업자금 100% 지원 (최대 1000만원)
- 청년창업자금: 청년창업자금 100% 지원 (최대 1000만원)

## 더 나은 일상을 위한 2022 행복 디딤돌

〈희망사다리 2022〉 맨 앞부분에는 국민들이 가장 궁금해 할 정책들을 집약적으로 보여드립니다. 고용과 주거, 그리고 안전 관련 정책과 기후위기 시대 일상에서 탄소중립 실천 방법을 소개합니다. 또한 총 16조 9,000억원 규모의 추경 내용도 알기 쉽게 정리했습니다.

### 희망사다리 2022

- 주거**
  - 주거: 임대주택 공급 확대
  - 주거: 임대주택 공급 확대
  - 주거: 임대주택 공급 확대
- 고용**
  - 고용: 청년취업지원 확대
  - 고용: 청년취업지원 확대
  - 고용: 청년취업지원 확대
- 안전**
  - 안전: 안전사고 예방 강화
  - 안전: 안전사고 예방 강화
  - 안전: 안전사고 예방 강화
- 기후**
  - 기후: 탄소중립 실천 방법 소개
  - 기후: 탄소중립 실천 방법 소개
  - 기후: 탄소중립 실천 방법 소개

## 매달 1일 확인하고 챙기는 정책 달력

바쁘게 살다 보면 놓치는 서비스들이 많습니다. 이제 정책 달력에서 매달 꼭 챙겨야 할 정책 관련 사항들을 한눈에 살펴보세요. 날짜를 놓쳐서 지원과 혜택을 못 받는 일이 없도록 새롭게 시작되는 정책, 시한이 정해져 있는 정책들을 소개합니다.

### 자녀 가족

자녀 가족 관련 서비스: 취업, 주거, 안전, 문화 등 다양한 서비스 제공.

## 내가 원하는 서비스로 바로 찾아가기

핵심어(키워드)로 보는 정부 서비스 코너에서는 우리 삶에서 가장 중요한 일자리와 주거, 돌봄, 안전, 문화 등 5개의 키워드를 통해 세부 정책을 찾아 볼 수 있습니다. 또한 1인 가구, 2인 가구, 자녀 가족, 은퇴 가족 키워드를 추가, 내 상황에 맞는 서비스를 확인해 볼 수 있습니다.

### 고령자 민원신청

만 65세 이상의 구려자는 여기로

생활 서비스 신청, 민원 신청, 민원 신청 등 다양한 서비스 제공.

**신청처**

- 신청처: 신청처
- 신청처: 신청처
- 신청처: 신청처

**신청방법**

- 신청방법: 신청방법
- 신청방법: 신청방법
- 신청방법: 신청방법

## 어르신을 위한 작은 배려

생애주기별 정책 중 어르신들을 위한 정책은 다른 페이지보다 글자 크기를 키웠습니다. 어르신들이 읽기 쉽도록 편집하여 어르신들에게 꼭 필요한 정책의 내용을 누구나 쉽게 파악하고 문외하고 이용할 수 있도록 돕습니다.



# 새로운 일상, 더 나은 일상을 위한 2022 행복 디딤돌

## 고용사다리

- 10 국민취업지원제도
- 12 청년 일자리 도약 장려금
- 13 인공지능 학습용 데이터 구축 사업
- 14 정부 직접일자리

## 주거사다리

- 16 임대주택
- 17 대학생·청년 주거 지원
- 18 (예비)신혼부부 지원
- 20 취약계층 주거 지원
- 21 주택연금
- 22 주거급여
- 23 주택개량 지원

## 안전울타리

- 24 어린이·청소년 피해 지원
- 25 가정·성폭력 피해 지원
- 26 노인 학대 피해 지원

## 환경지킴이

- 27 탄소중립 실천포인트
- 29 탄소중립 실천포인트 Q&A

## 2022 추경 맞춤형 피해지원

- 33 소상공인
- 35 취약계층 등 사각지대 보완
- 36 문화예술 맞춤형 종합지원

## [2022 정책 달력]

- 38 매달 시작되고 끝나는 지원 정보

## [정책 키워드]

- 52 일자리
- 54 주거
- 56 돌봄
- 58 안전
- 59 문화
- 60 자녀가족
- 62 은퇴가족
- 64 1인 가구
- 66 2인 가구

## [생애주기별 국민생활 서비스]



### 다양한 돌봄 서비스 아동·청소년

- 70 만 0-5세 보육료
- 71 만 3-5세 유치원 학비
- 72 첫만남 이용권
- 73 영아수당
- 74 산모 신생아 건강관리 서비스
- 76 영유아 건강검진
- 77 아동수당
- 78 방과 후 보육료 지원(12세 이하)
- 79 초등돌봄교실
- 80 초·중·고생 교육정보화 지원  
(저소득층 인터넷통신비)
- 81 지역아동센터
- 82 저소득 한부모가족 아동양육비 등 지원
- 83 그밖의 연장형 보육료 지원(다문화, 저소득층)
- 84 가족돌봄휴직
- 85 가족돌봄휴가
- 86 학교 밖 청소년 지원
- 87 복권기금 꿈사다리 장학사업
- 88 드림장학금(우수고등학생 해외유학장학금)

### 미래를 위한 지원 청년·대학생

- 92 국가장학금 지원(대학생)
- 93 한국형 온라인 공개강좌(K-MOOC)
- 94 일반상환 학자금 대출
- 95 해외취업지원(K-Move스쿨)
- 96 국민취업지원제도
- 97 청년창업사관학교
- 98 청년내일채움공제
- 100 농어촌 학자금 대출





## 일도 삶도 잘 꾸려가도록 가족·중장년

- |                                |  |
|--------------------------------|--|
| <b>104</b> 양육수당                | <b>113</b> 임신부 및 영유아 영양플러스               |
| <b>105</b> 국민행복카드              | <b>114</b> mampeon 임신 원스톱 서비스            |
| <b>106</b> 육아휴직급여 특례           | <b>115</b> 출산전후휴가급여·육아휴직급여·육아기<br>근로시간단축 |
| <b>107</b> 취약계층 아동통합서비스(드림스타트) | <b>116</b> 행복출산 원스톱 서비스                  |
| <b>108</b> 여성 워크넷              | <b>117</b> 건강보험 임신·출산 진료비 지원             |
| <b>109</b> 아이돌봄서비스             | <b>118</b> 고용보험 미적용자 출산급여 지원 서비스         |
| <b>110</b> 여성기업종합지원센터          | <b>120</b> 여성가장 창업자금지원                   |
| <b>111</b> 여성새로일하기센터           |  |
| <b>112</b> 다함께 돌봄센터            |  |

## 신나고 건강한 노후생활 어르신

- |                              |                                |
|------------------------------|--------------------------------|
| <b>124</b> 고령자 인재은행          | <b>132</b> 치매 치료 관리비 지원        |
| <b>125</b> 시니어 인턴십 사업        | <b>133</b> 치매안심센터(전국 256개 보건소) |
| <b>126</b> 노인일자리 및 사회활동 지원   | <b>134</b> 치매상담콜센터             |
| <b>127</b> 노인 장기요양 시설·재가서비스  | <b>135</b> 노인맞춤돌봄서비스           |
| <b>128</b> 보훈 재가복지서비스 지원(노인) | <b>136</b> 지역사회통합돌봄 서비스        |
| <b>129</b> 의료급여수급자 노인 틀니 지원  | <b>138</b> 고령 운전자 교통안전교육       |
| <b>130</b> 신중년 사회공헌 사업       |                                |



## [분야별 희망지원 서비스]

### 힘을 주는 배려 소득취약계층

- |     |                  |     |                 |
|-----|------------------|-----|-----------------|
| 142 | 근로장려금·자녀장려금      | 150 | 소호형 주거클러스터      |
| 143 | 기초생활수급자 생계급여     | 151 | 채무자대리인 선임지원사업   |
| 144 | 청년저축계좌           | 152 | 개인채무조정          |
| 145 | 주택상가 임대차 분쟁조정 사업 | 153 | 법률구조 제도         |
| 146 | 다문화가족 방문교육 서비스   | 154 | 서민금융통합지원센터      |
| 147 | 무릎인공관절 지원사업      | 156 | 전월세 관련 법률·금융 상담 |
| 148 | 재난적 의료비 지원사업     | 157 | 에너지바우처          |
| 149 | 산업단지형 행복주택       | 158 | 기초연금            |



### 장애가 꿈을 꺾지 않도록 장애인



- |     |                 |     |             |
|-----|-----------------|-----|-------------|
| 162 | 장애아동수당          | 166 | 장애인자립자금대여사업 |
| 163 | 영유아 발달장애 정밀검사비  | 167 | 장애인 창업점포 지원 |
| 164 | 장애인 보조기기 구입비 지원 | 168 | 보조공학기기 지원   |

### 일하는 기쁨을 위해 취업·창업

- |     |                |     |                       |
|-----|----------------|-----|-----------------------|
| 172 | 워라벨 일자리 장려금    | 187 | 중장년 일자리 희망센터          |
| 173 | 국가근로장학금        | 188 | 글로벌창업사관학교             |
| 174 | 교육급여           | 189 | 건설근로자 무료취업 지원         |
| 175 | 평생교육바우처        | 190 | 신사업창업사관학교             |
| 176 | 취업 후 상환 학자금 대출 | 192 | 자영업자 고용보험제도           |
| 178 | 귀농·귀촌 정착 지원    | 193 | 보조금24                 |
| 179 | 국민내일배움카드       | 194 | 채용정보검색                |
| 180 | 실업크레딧          | 195 | 임금 체불 피해 근로자 무료 법률 지원 |
| 181 | 구직급여           | 196 | 재도약 지원자금              |
| 182 | 두루누리 사회보험료 지원  | 198 | 귀어창업 및 주택구입 지원        |
| 183 | 직업훈련생계비 대부 제도  | 199 | 일자리 안정자금 지원(사업주)      |
| 184 | 취업촉진수당 지급      | 200 | 국가유공자 및 유가족 취업 지원     |
| 186 | 내일이룸학교         |     |                       |



## 삶의 작은 즐거움 문화

- |     |                |     |                                   |
|-----|----------------|-----|-----------------------------------|
| 204 | 숙박할인권 지원       | 211 | 통합문화이용권(문화누리카드)                   |
| 205 | 게임 과몰입 치유 프로그램 | 212 | 전국 문화시설 무료 및 할인 서비스<br>(문화가 있는 날) |
| 206 | 예술인 고용보험 제도    | 214 | 아름다운 이야기 할머니                      |
| 207 | 스포츠강좌이용권       |     |                                   |
| 208 | 나눔티켓           |     |                                   |
| 209 | 예술인 창작준비금      |     |                                   |
| 210 | 근로자 휴가지원제도     |     |                                   |



## 마음을 더하는 서비스 건강·안전

- |     |                                 |     |                          |
|-----|---------------------------------|-----|--------------------------|
| 218 | 충간소음 자가측정을 위한 소음측정기<br>무료대여 서비스 | 226 | 모바일 재난 안전정보 포털 앱 '안전디딤돌' |
| 219 | 암환자 의료비 지원                      | 227 | 성범죄자 신상정보 모바일 전자 고지      |
| 220 | 한부모가족 복지시설                      | 228 | 119안심콜 서비스               |
| 222 | 생애주기별 국가건강검진제도                  | 229 | 폐가전 무상방문 수거              |
| 224 | 지역사회 통합건강증진 서비스                 | 230 | 빈 용기 보증금제도               |
| 225 | 찾아가는 금연지원 서비스                   | 231 | 국민비서 서비스                 |
|     |                                 | 232 | 안심상속 원스톱 서비스             |



## 부록

- 234 알아두면 유용한 공공 누리집·앱
- 242 주요 공공 연락처
- 244 희망사다리 2022 서비스 찾아보기(가나다순)

# 새로운 일상, 더 나은 일상을 위한 2022 행복 디딤돌

## '2022년 기준 중위소득' 알아보기

정부 지원제도는 보건복지부 장관이 고시하는 중위소득을 참고해 지원 대상을 선정합니다. 기준 중위소득이란 '전체 가구의 소득 순위에서 중간에 해당하는 가구의 소득'을 말하며 매년 중앙생활보장위원회의 심의·의결을 거쳐 정해집니다.

### 2022년 기준 중위소득

(기준 : 월)

구분	1인 가구	2인 가구	3인 가구	4인 가구	5인 가구	6인 가구
금액	194만 4,812원	326만 85원	419만 4,701원	512만 1,080원	602만 4,515원	690만 7,004원

※ 출처 : 중앙생활보장위원회



# 누구나 취업해서 일하는 희망의 내일을 위해

저소득 구직자, 청년실업자, 경력단절여성,  
중장년층 등 취업을 원하는 모든 분들을 위한  
**체계적인 취업지원**이 시작됩니다.

## 국민취업지원제도란 ?

2021년 1월 1일 「구직자 취업촉진 및 생활안정지원에 관한 법률」에 근거하여 시행하고 있는 한국형 실업부조입니다. 취업을 희망하는 분들에게 취업지원서비스를 종합적으로 제공하고, 저소득 구직자에게는 최소한의 소득도 지원합니다. 국민취업지원제도 참여를 위한 자격요건에 해당되는 분들은 거주지 관할 고용복지+센터에서 관련 서비스와 수당을 지원받을 수 있습니다.

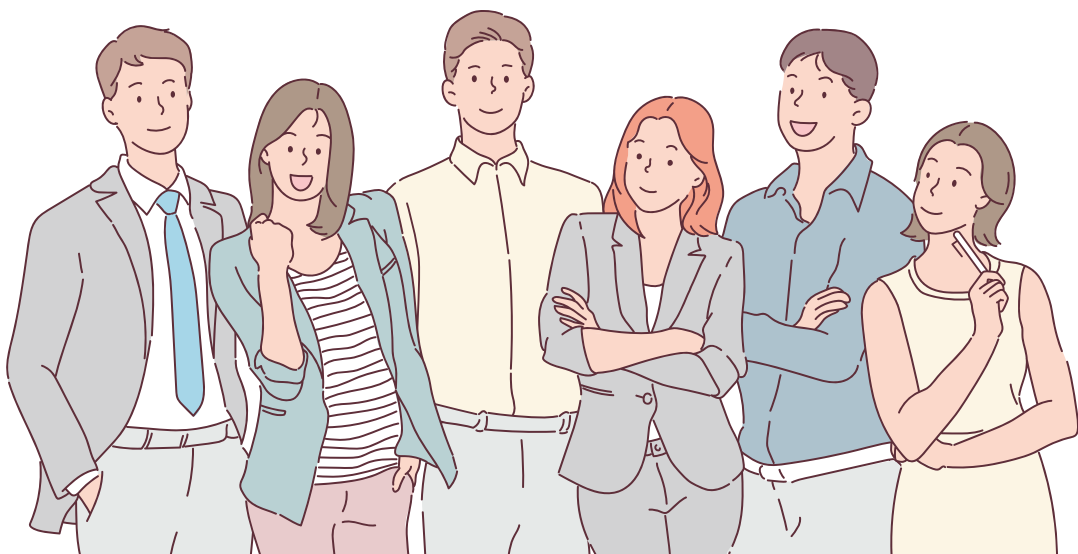



## 지원대상은

취업을 원하는 청년, 장기실업자, 경력단절여성, 저소득 구직자, 특수형태근로종사자 등 취업 취약계층으로 참여자의 소득과 재산 등에 따라 두 가지 유형으로 나뉩니다.

- I 유형 : 취업지원 서비스+소득지원(구직촉진수당)
  - 15~69세 구직자 중 가구단위 중위소득 60% 이하, 재산 4억 이하이면서 최근 2년 이내 100일 또는 800시간 이상의 취업경험이 있는 사람을 중심으로 지원
  - 단, 18~34세 청년은 중위소득 120% 이하, 취업경험 무관
- II 유형 : 취업지원 서비스 중심으로 지원
  - I 유형에 해당하지 않는 가구단위 중위소득 100% 이하(청년은 소득 무관)

## 지원내용은

직업훈련에 집중된 기존 취업지원서비스의 부족한 점을 보완, 일경험 프로그램, 직업 훈련, 창업 지원 프로그램 및 고용-복지서비스(심리상담, 금융지원, 육아 지원 등) 연계 강화를 통해 취업장애요인별 맞춤형 취업지원서비스를 제공합니다.

- 구직촉진수당 지급 : 취업지원 서비스에 성실히 참여할 것을 전제로 I유형 참여자에게 최대 300만원(월 50만원×6개월) 지원
- 취업활동비용 지원 : II유형 참여자에게 직업훈련 참여 등 구직활동시 발생하는 비용의 일부를 정액으로 지원

## 신청 및 접수 방법은

- 온라인 신청([www.kua.go.kr](http://www.kua.go.kr)) 또는 거주지 관할 고용센터에서 신청

## 참여자 유의사항은

- 구직촉진수당을 지급받기 위해서 본인에게 발생한 일체의 소득과 취업활동 계획에 따라 이행해야 할 구직활동 사항을 고용센터에 정확하게 신고해야 합니다.
- 상당한 사유 없이 수립된 취업활동계획을 이행하지 않는 경우 지급주기의 구직촉진수당 지급이 중단되거나 감액됩니다. 거짓이나 부정한 방법으로 의무를 다하지 않는 경우 법률에 따라 처벌받을 수 있습니다.

## 문의할 곳은

- 고용노동부 고객상담센터 1350





# 청년과 기업이 함께 우뚝 서는 그날까지!

취업 애로 **청년을 고용하고 장려금**을 받으세요.  
일을 원하는 청년들의 취업을 돕고,  
기업의 비용 부담은 덜어드리겠습니다.

## 청년 일자리 도약 장려금 사업이란?

중소기업 등에서 취업 애로 청년을 정규직으로 채용하여 6개월 이상 고용을 유지한 경우 1인당 월 최대 80만원씩 최장 1년간 지원합니다.

### 지원대상은

- 기업  
사업 참여 직전 1년간 평균 고용보험 피보험자 수가 5인 이상인 우선지원 대상기업 사업주  
※단, 성장유망업종, 미래유망기업, 지역주력사업 기업, 청년 창업기업 등은 5인 미만 이어도 지원
- 취업 애로 청년  
채용일 기준으로 6개월 이상 실업상태인 만15세~34세 청년  
※단, 고졸 이하 학력, 국민취업지원제도 참여자, 고용촉진장려금 대상, 보호종료아동 등은 실업기간이 6개월 미만이어도 지원

### 지원내용은

- 신규로 채용한 청년 1인당 월 최대 80만원씩 최장 1년간 지원

### 신청할 곳은

- 청년일자리창출지원사업 누리집([www.work.go.kr/youthjob](http://www.work.go.kr/youthjob))

### 문의할 곳은

- 고용노동부 고객상담센터 1350



고용사다리  
인공지능  
학습용 데이터  
구축 사업

# 데이터 구축 일자리, 누구나 도전할 수 있어요

데이터 산업 발전의 발판이 될 수만 개의  
국민 참여형 클라우드 소싱 일자리,  
부담 없이 도전해 보세요.

## 인공지능 학습용 데이터 구축 일자리란?

인공지능(AI) 시대 새로운 일자리로서 인공지능 학습용 데이터 구축(수집, 가공, 검수 등)에 시간과 장소에 구애받지 않고, 원하는 시간대에 원하는 장소에서, 하고 싶은 만큼 근무할 수 있는 일자리입니다. 데이터 가공 업무가 숙련되면 품질 검수 관리자 역할을 하게 되어 성장도 가능합니다.

- 지원대상은**
  - 데이터 라벨링, 검수 등의 업무에 관심이 있는 모든 국민
- 지원 내용은**
  - 근무한 만큼에 대한 임금
- 신청 방법은**
  - 온라인 신청 : AI 허브-클라우드 소싱 참여란(aidatacs.aihub.or.kr/)  
클라우드 소싱 플랫폼 혹은 데이터 구축업체 누리집
- 문의할 곳은**
  - 한국지능정보사회진흥원 AI허브 담당자(☎053-230-4287)
- 일자리 정보는**
  - 과학기술정보통신부, 한국지능정보사회진흥원 AI허브(www.aihub.or.kr)
  - 인공지능 학습용 데이터 가공 일자리 정보(2022년 4만여 개 예정)를 한눈에 볼 수 있는 시스템을 마련, 취업 정보와 전문교육·훈련 사업 등을 순차적으로 안내



# 취업취약계층을 응원하는 106만 개의 일자리!

코로나19 장기화로 취약계층의 고용상황이 더 힘들어졌습니다. 고용한파를 버텨낼 수 있도록 정부가 106만 개의 직접일 자리를 마련했습니다.

**직접 일자리 예산은** • 2022년 3.4조 원

**일자리 내용은** • 2022년 상반기 정부지원 일자리 통합 공고(워크넷)에서 확인

사업명	급여수준(원)	채용인원 및 모집기간	근로시간	기타
노인일자리 및 사회활동 지원 (취업알선형) <보건복지부>	해당 수요처(기업)와 근로계약에 따름(최저임금 준수)	8만 2,000명 연중 상시	해당 수요처(기업)와 근로계약에 따름	행정복지센터(구 동사무소) 및 노인일자리수행기관(노인복지관, 시니어클럽, 대한노인회 등) 방문 신청 (문의 1544-3388)
숲생태관리인 <산림청>	1일 73,280원 (4대보험 제공)	274명 1~2월 중(기관별 공고 예정)	주 40시간 (1일 8시간)	• 우편, 방문접수(해당 지방산림청, 국립휴양림 관리소, 지방자치단체 모집공고 참고)
신중년 경력형 일자리 <고용부>	최저시급 이상 (세부사업별 상이)	5,000명 세부사업별 상이	주 평균 25시간 (세부사업별 상이)	지방자치단체 공고 또는 수행기관 공고 참조
산사태현장 예방단 <산림청>	1일 73,280원	760명 4월까지 예정 (선발지역별 상이, 별도 공고)	1일 8시간 (선발지역별 기상여건 등 산사태 발생 위험 정도 등에 따라 연장·단축 가능)	우편, 방문, 온라인 접수(자세한 사항은 해당 지자체 및 국유림관리소별 모집공고 참고)
국립공원 지킴이 <환경부>	시급 9,160원 (월 191만 4,440원)	400명 연중 상시	주 40시간 (1일 8시간)	우편, 방문(국립공원 관리사무소 방문 및 우편 접수), 온라인(워크넷) 신청

새일여성인턴 <여가부>	월 167만 6,280원 이상 (시간제 등 별도)	7,777명 상시	주 35시간 이상 (시간제 등 별도)	여성새로일하기센터 문의 (1544-1199, saeil. mogef.go.kr)
국내 지식재산권 보호활동 강화 <특허청>	재택인력 : 시급 9,375원 월 90만원 관리인력 : 보호원 내규에 따름	<ul style="list-style-type: none"> <li>•재택인력 : 45명</li> <li>•관리인력 : 8명</li> <li>•2022년 2월 중</li> </ul>	<ul style="list-style-type: none"> <li>•재택인력 : 1일 4시간 월 20일 →근무유형 선택</li> <li>•관리인력 : 1일 8시간 주 40시간</li> </ul>	www.koipa.re.kr 에서 자세한 정보 및 신청 양식 확인 후 제출 <ul style="list-style-type: none"> <li>•업무 관련 문의처 -부정경쟁조사팀 02-2183-5845 -경영기획팀 02-2183-5812/ 5809</li> </ul>
연안안전지킴이 <해양경찰청>	시급 9,160원 (월 522,120원)	166명 2022년 2~3월 중	주 15시간 이내 (1일 3시간)	우편 및 방문접수 (활동 희망 해양경찰서 해양안전과)
문화예술기관 연수단원지원 <문체부>	월 183만원	545명 2022년 2월 1일 ~ 2월 28일	주 40시간 (1일 8시간)	고용노동부 워크넷 게재 공고 확인 후 개별 지원
사립 및 사립대학 박물관 전문인력 지원 <문체부>	월 190만원~ 225만원 (보유한 자격증에 따라 차등 지원, 상세 붙임 확인)	<ul style="list-style-type: none"> <li>•학예인력 : 90명</li> <li>•교육인력 : 90명</li> <li>•1월~8월</li> </ul>	주 40시간 (1일 8시간)	(사)한국박물관협회 누리집(museum.or.kr), 워크넷 <ul style="list-style-type: none"> <li>•신청curator2011@ hanmail.net</li> <li>•문의 02-795-0958</li> </ul>
국학진흥 청년일자리 창출 <문체부>	월117만원~ 390만원 (업종별 상이)	176명 2022년 1월 ~ 7월 중 (업종별 모집기간 일부 상이)	주3일(24시간)/ 주4일(32시간) / 주5일(40시간) (1일 8시간)	<ul style="list-style-type: none"> <li>•공고 www.koreastudy. or.kr, www.ikcc.or.kr</li> <li>•신청 http://recruit. koreastudy.or.kr, www.ikcc.or.kr</li> <li>•문의처 054-851-0761</li> </ul>
사업장 미세먼지관리 <환경부>	2022년 최저임금 이상	1,000명 상시(지자체별 모집공고 예정)	주 40시간 (1일 8시간)	온·오프라인 방식 (자세한 사항은 해당 지자체 모집공고 참고)

# 무주택 서민의 주거안정 위한 임대주택을 찾아보세요

소득계층별로 임대가 가능한 주택을 모았습니다.  
30년 임대부터 장기전세, 임대 후 분양전환  
주택까지 조건에 맞는 주택을 찾을 수 있어요.

종류	내용	신청자격	최대거주기간 전용면적	조건
매입 임대 주택	도심 내 최저소득계층이 현 생활권에서 현재의 수입으로 거주할 수 있도록 다가구주택 등을 매입하여 개·보수 후 저렴하게 임대	입주자 모집 공고일 현재 무주택세대구성원으로 소득 및 자산보유기준을 충족하는 사람	6년(청년)~20년(일반), 85m <sup>2</sup> 이하	보증금+ 임대료 (시중시세 30%~80% 수준)
영구 임대 주택	사회보호계층의 주거안정을 목적으로 건설된 임대주택	생계급여 또는 의료급여 수급자, 국가유공자, 일본군위안부피해자, 한부모가족 등 사회보호 계층	50년 전용 40m <sup>2</sup> 이하	보증금 +임대료 (시중시세의 30% 수준)
국민 임대 주택	무주택 저소득층(소득 1~4분위 계층)의 주거안정을 도모하기 위해 국가재정과 국민주택기금을 지원받아 건설·공급하는 임대주택	입주자 모집 공고일 현재 무주택세대구성원으로 소득 및 자산보유 기준을 충족하는 사람	30년 전용 60m <sup>2</sup> 이하	보증금 +임대료 (시중시세의 60~80% 수준)
공공 임대 주택	5년·10년 공공임대주택은 5년·10년 동안 임대 후 분양전환하는 임대주택	입주자저축(청약저축, 주택청약종합저축) 순위 및 자산·소득 등으로 정한 입주자 선정기준에 따라 입주대상자 선정	5년/10년/50년 전용 85m <sup>2</sup> 이하 (50년 임대는 50m <sup>2</sup> 이하)	보증금 +임대료 (시중 전세 시세의 90% 수준)
장기 전세 주택	국가, 지방자치단체, 한국토지주택공사, 지방공사가 임대할 목적으로 건설하는 주택으로 20년 범위에서 전세계약 방식으로 공급하는 임대주택	입주자 모집 공고일 현재 무주택세대 구성원으로 소득 및 자산보유 기준을 충족하는 사람	20년	보증금 (시중시세의 80% 수준)
전세 임대 주택	도심 내 저소득계층이 현 생활권에서 안정적으로 거주할 수 있도록 저렴한 임대주택을 지원하여 주거안정 도모	입주자 모집 공고일 현재 무주택세대구성원으로 소득 및 자산보유기준을 충족하는 사람	6년(청년)~ 20년(일반), 85m <sup>2</sup> 이하	보증금(전세금의 2%~20%)+ 임대료(기금의 연1~2%)
행복 주택	대학생, 신혼부부, 청년 등을 위해 직장·학교가 가까운 곳이나 대중교통이 편리한 곳에 짓는 임대료가 저렴한 공공임대주택	입주자 모집 공고일 현재 자격요건에 해당하는 사람	6~20년 (입주계층에 따라 기간 다름) 전용 60m <sup>2</sup> 이하	보증금 +임대료 (시중시세의 60~80% 수준)

# 대학생과 청년이 안정적인 주거 공간에서 생활하도록

학업에 집중하며 학창 시절을 더 알차고  
보람 있게 미래를 준비해 나가도록  
도와 드립니다.

종류	내용	신청자격	임대기간 전용면적	조건
행복 주택	대학생, 신혼부부, 청년 등을 위해 직장 및 학교가 가까운 곳이나 대중교통이 편리한 곳 에 있는 임대료가 저렴한 공 공임대주택	입주자 모집공고일 현재 자격 조건에 해당 하는 이	30년 (입주계획에 따라 거주기간 다름) 전용 60㎡ 이하	보증금+ 임대료 (시세의 60~80% 수준)
공공 기숙사	부족한 대학생의 거주시설을 위해 건설한 원룸 형 기숙사 및 매입한 다가구주택을 대학 생에게 저렴하게 공급하는 임 대주택으로 학생들의 안전한 생활을 지원하는 사업	세부사항은 대학별로 다소 상이함	2년 (입주자격 유지 시 1회 재계약 가능) 주거형태: 기숙사형, 다가구형, 그룹형	보증금+임대료
전세 임대 주택	대학생, 취업준비생, 만19세~ 만39세 무주택 청년 중 소득 및 자산보유기준을 충족하는 사람	대학 소재지 이외의 시·군 출신 대학생	6년(청년)~ 20년(일반), 1인 60㎡이하, 2인 70㎡이하, 3인 85㎡이하	지원한도: 수도권 12,000만원 광역시(세종 포함) 9,500만원 기타지역 8,500만원
매입 임대 주택	저소득 청년에게 저렴한 임대조건으로 공급	월평균 소득 100%이하인 대학생, 취업준 비생(졸업2년이 내), 만19세~ 만39세 청년	6년(청년) 25㎡ ~50㎡(1인)	시세의 40~50% 수준

자세한 사항 • 마이홈 포털 [www.myhome.go.kr](http://www.myhome.go.kr)

# 새가정을 꾸리는 일이 더 즐거워지도록!

결혼한 지 7년 이내의 신혼부부뿐만 아니라 예비 신혼부부 또한 지원받을 수 있는 주택들이 있으니 꼼꼼하게 알아보세요.

종류	내용	특징	임대기간 전용면적	조건
신혼 희망 타운	육아를 비롯한 신혼부부 수요를 반영하여 건설하고, 전량을 신혼부부에게 공급하는 신혼부부 특화형 공공주택	혼인 중인 사람으로 혼인기간이 7년 이내이거나 만 6세 이하 자녀를 둔 사람 우선 공급	<ul style="list-style-type: none"> <li>분양형: 최장30년</li> <li>임대형: 최장 10년간 전용 60㎡ 이하</li> </ul>	<ul style="list-style-type: none"> <li>분양형: 연1.3% 고정금리로 집값의 70% 까지 지원</li> <li>임대형: 최저 연 1.2%로 임차보증금의 80% 까지 지원(비팀목 전세자금대출)</li> </ul>
행복 주택	대학생, 신혼부부, 청년 등을 위해 직장과 학교가 가까운 곳이나 대중교통이 편리한 곳에 짓는 임대료가 저렴한 공공임대주택		30년 (임주계층에 따라 거주기간 상이) 전용 60㎡ 이하	보증금+임대료 (시세의 60~80% 수준)
영구 임대 주택	생계급여 또는 의료급여 수급자, 국가유공자, 일본군위안부 피해자, 한부모가족 등 사회 보호계층의 주거안정을 목적으로 건설된 임대주택		50년 전용 40㎡ 이하	보증금+임대료 (시세의 30% 수준)

종류	내용	특징	임대기간 전용면적	조건
국민 임대 주택	무주택 저소득층(소득 1~4분위 계층)의 주거안정을 도모하기 위해 국가재정과 국민주택기금을 지원받아 건설·공급하는 임대주택	혼인 중인 사람으로 혼인기간이 7년 이내이거나 만 6세 이하 자녀를 둔 사람 우선 공급	30년 전용 60㎡ 이하	보증금+임대료 (시세의 60~80% 수준)
공공 임대 주택	5년~10년 공공임대주택은 임대의 무기간(5년~10년)동안 임대 후 분양전환하는 임대주택		5년/10년/50년 전용 85㎡ 이하 (50년 임대는 50㎡ 이하)	보증금+임대료 (전세 시세의 90% 수준)
장기 전세 주택	국가, 지방자치단체, 한국토지주택공사, 지방공사가 임대할 목적으로 건설하는 주택으로서 20년의 범위에서 전세계약의 방식으로 공급하는 임대주택		20년 전용 60㎡ 이하	보증금 (시세의 80% 수준)
전세 임대 주택	도심내 최저소득계층이 현 생활권에서 거주할 수 있도록 기존 주택에 대해 전세계약을 체결한 후 저렴한 가격에 재임대하는 사업		20년 전용 85㎡ 이하	지원한도: 신혼1 수도권 : 1억 3,500만원 신혼1 광역시 : 1억원 신혼1 기타지역 : 8,500만원 신혼2 수도권 : 2억 4,000만원 신혼2 광역시 : 1억 6,000만원 신혼2 기타지역 : 1억 3,000만원
공공 분양 주택	소득이 낮은 무주택서민이거나 국가유공자, 장애인, 신혼부부, 다자녀가구, 노부모 부양자 등 정책적 배려가 필요한 사회계층의 주택마련을 지원하기 위한 제도		85㎡ 이하	분양가상한금액 (건축비+택지비) 이하에서 결정
매입 임대 주택	주거지원이 필요한 저소득 신혼부부에게 저렴한 임대조건으로 공급	혼인기간 7년 이내 신혼부부, 예비신혼부부	20년(신혼1), 6년(신혼2) 50㎡~85㎡	시세의 30~80% 수준

자세한 사항 • 마이홈 포털 [www.myhome.go.kr](http://www.myhome.go.kr)



# 열악한 주거환경에서 벗어나도록 도와드려요

사회적 보호가 필요하신 분과 서민들이  
주거안정을 누리도록 **소득계층별로 다양한 긴급주거지원과  
임대주택을 공급하고 있습니다.**

## [주거지원]

종류	내용	지원대상	지원내용	신청방법
긴급 주거 지원	생계곤란 등의 상황에 처해 도움이 필요한 분에게 거주 할 장소나 비용 지원	위기사유로 거소 제공 또는 주거비 지원이 필요한 사람	임시거소 제공 또는 거주에 필요한 비용 제공	시/군/구청에 방문하거나 전화로 신청
주거 취약계층 주거지원	최저주거기준에 미달되는 주거취약계층에게 저렴한 임대주택을 지원	쪽방, 고시원, 여인 숙 등에서 3개월 이 상 거주하는 사람, 범죄피해자	매입·전세 임대 등 임대주택 지원	주민센터 또는 운영기관에 신청

## [임대주택]

종류	내용	신청자격	임대기간 전용면적	임대조건
영구 임대 주택	생계급여 또는 의료급여 수 급자, 국가유공자, 일본군위 안부 피해자, 한부모가족 등 사회보호계층의 주거안정을 목적으로 건설된 임대주택	입주자모집공고일 현재 무주택세대구 성원으로서 소득 및 자산보유 기준을 충 족하는 사람	50년 전용 40㎡ 이하	보증금+임대료 (시중시세의 30% 수준)
전세 임대 주택	도심내 최저소득계층이 현 생활권에서 거주하도록 기존 주택에 대해 전세계약을 체 결한 후 재임대	기존주택전세임대, 청년·신혼부부전세 임대, 소년소녀가정 등 전세지원	20년 전용 85㎡ 이하	<ul style="list-style-type: none"> <li>• 수도권 1억 2,000만원,</li> <li>• 광역시 (세종) 9,500만원,</li> <li>• 기타지역 8,500 만원</li> </ul>
매입 임대 주택	공공매입임대주택을 국가, 지자체, LH, 지방공사가 매매 등으로 소유권을 취득하여 임대하는 주택	기초생활수급자 등 주거취약계층, 긴급 주거지원 대상	10년/20년/ 30년 전용 85㎡ 이하	<ul style="list-style-type: none"> <li>• 세부유형별로 차이가 있음</li> <li>• 시중시세의 30% 수준</li> </ul>

자세한 사항 • 마이홈 포털 [www.myhome.go.kr](http://www.myhome.go.kr)

# 내 집이 노후 생활자금이 됩니다!

보유한 주택을 담보로 **매월 일정 금액의 대출금을 연금 형식으로** 받을 수 있습니다.

소득 걱정 없이 편안하고 안정적인 노후 생활을 즐기세요.

- 주요 내용은**
  - 집을 소유하고 있지만 소득이 부족한 어르신들이 평생 또는 일정기간 안정적인 수입을 얻을 수 있도록 집을 담보로 맡기고 자기 집에 살면서 매달 국가가 보증하는 연금을 받는 제도입니다.
- 가입 대상은**
  - 본인 또는 배우자 만 55세 이상, 부부기준 1주택 원칙, 9억원 이하 주택  
※확정기간방식 : 주택소유자나 배우자가 만 55세 이상인 경우 연소자가 만 55~74세
- 지급 방식은**
  - 분양가상한금액(건축비 + 택지비) 이하에서 결정
    - 종신방식 : 월지급금을 종신토록 지급받는 방식
    - 확정기간방식 : 고객이 선택한 일정 기간 동안만 월지급금을 지급받는 방식
    - 대출상환방식 : 주택담보대출 상환용으로 인출한도(대출한도의 50% 초과 90% 이내) 범위 안에서 일시에 찾아쓰고 나머지 부분을 월지급금으로 종신토록 지급받는 방식
    - 우대방식 : 부부기준 1.5억원 이하 1주택 보유자가 종신방식(정액형)보다 월지급금을 최대 22% 우대하여 지급받는 방식
- 대출한도는**
  - 가입자가 100세까지 지급받을 연금대출액을 현재 시점의 가치로 환산한 금액
- 인출한도는**
  - 대출한도의 50% 이내(종신방식, 확정기간방식), 50% 초과 70% 이내(대출상환방식), 45% 이내(우대방식)를 인출한도로 설정하여 목돈으로 사용
- 자세한 사항**
  - 마이홈 포털 [www.myhome.go.kr](http://www.myhome.go.kr)

# 임차가구가 임대료 걱정 줄이도록!

생활이 힘든 임차가구에게 전월세 비용을 지원합니다.  
더불어 취학, 구직 등의 사유로 부모와 떨어져 사는  
청년에게는 임차급여를 별도로 지원합니다.

종류	내용	지원내용	신청방법
임차 급여	소득인정액이 기준 중위 소득의 46% 이하인 가구	지역별, 가구원수별로 산정한 기준 임대료를 상한으로 실제 임차료 지원 ※단, 소득수준에 따라 자기부담분 차감 지원	방문 신청 : 주민등록주소지 읍·면·동 주민센터 온라인 신청 : 복지로(www.bokjiro.go.kr)
청년 주거 급여 분리 지급	임차급여 또는 수선유지 급여를 지급받는 수급가 구 내 만 19세 이상 30세 미만의 미혼자녀	지역별, 청년가구원수별로 산정 한 기준 임대료를 상한으로 청년의 실제 임차료 지원 ※부모와 청년가구 가구원 비율에 따라 자기부담분 차감 지원	※청년주거급여는 가구주(부모) 가 거주하는 읍·면·동 주민센터 신청

**자세한 사항** • 마이홈 포털 [www.myhome.go.kr](http://www.myhome.go.kr)

# 넓고 불편한 집, 수리하고 좀더 편안하게

주거안정과 주거생활 향상을 위해  
 주택 등을 소유하고 그 집에 거주하는  
 자가가구에게 주택개량을 지원합니다.

종류	지원대상	지원내용				신청방법
수선 유지 급여	소득인정액이 기준 중위소득의 46% 이하인 가구	보수범위별 수선 비용				방문 신청 : 주민등록 주소지 읍면동 주민센터  온라인 신청 : 복지로 (www.bokjiro. go.kr)
		구분	경보수	중보수	대보수	
		지원 상한	457만원	849만원	1,241만원	
		보수 주기	3년	5년	7년	
		보수 내용	도배, 장판 등	창호, 단열 등	지붕, 욕실, 주방 개량 등	
*장애인(최대 380만원) 또는 고령자(최대 50만원) 인 경우 주거약자 편의시설 설치비 추가 지원						

**자세한 사항**    • 마이홈 포털 [www.myhome.go.kr](http://www.myhome.go.kr)

# 아이들을 지키기 위해 우리는 모두 한팀!

실종, 학대, 학교 폭력 등으로 아파하는 아이들이 없는지 주변을 잘 살펴 주세요. 우리의 관심이 아이들을 구할 수 있어요.

구분	내용	신청방법
실종 예방을 위한 지문 등 사전등록	<ul style="list-style-type: none"> <li>• 실종 예방 및 조기 발견을 위해 18세 미만 아동의 지문과 사진, 보호자 연락처 등을 미리 등록해 두는 제도로 보호자가 신청</li> <li>※지적자폐성·정신장애인, 치매환자도 보호자가 희망하는 경우 등록 가능</li> </ul>	<ul style="list-style-type: none"> <li>• 안전Dream 홈페이지(앱) (<a href="http://www.safe182.go.kr/">www.safe182.go.kr/</a>) ※앱에서는 경찰관서 방문 없이 자가등록 가능</li> <li>• 경찰서, 지구대(파출소)</li> </ul>
학대피해아동 쉼터	<ul style="list-style-type: none"> <li>• 18세 미만의 학대피해아동 지원</li> <li>- 쉼터 시설에 거주하게 하여 보호하고 숙식을 제공</li> <li>- 생필품을 지원하고 일상생활 훈련 및 생활을 지원</li> <li>- 심리검사, 개별 및 집단 심리치료, 병원치료 지원</li> <li>- 학업, 안전교육, 문화체험 등 교육 및 정서 지원</li> </ul>	<ul style="list-style-type: none"> <li>• 아동학대 신고전화 ☎ 112</li> <li>• 경찰서, 사·군 구</li> </ul>
청소년 상담 1388 운영 (전화, 온라인, 모바일)	<ul style="list-style-type: none"> <li>• 만 9~24세 청소년 대상 상담 및 지역자원 연계 서비스 제공</li> <li>- 전화 : (유선전화) 국번 없이 1388, (휴대전화) 지역번호 + 1388</li> <li>- 문자 : 1388로 문자 발송</li> <li>- 카카오톡·페이스북 : '청소년상담1388' 검색 후 접속</li> <li>- 온라인 : <a href="http://www.cyber1388.kr">www.cyber1388.kr</a> 접속</li> </ul>	<ul style="list-style-type: none"> <li>• 청소년상담복지센터 방문 또는 1388로 전화 신청</li> <li>• 청소년사이버상담센터 누리집 접속 후 채팅게시판 상담 신청</li> </ul>
학교폭력 신고 및 상담	<ul style="list-style-type: none"> <li>• 학생, 학부모, 교원 등이 신고하면 즉시 긴급구조, 수사, 법률상담, 쉼터 연계 등 종합적인 지원</li> <li>※아동(청소년)의 학교폭력뿐만 아니라 여성폭력, 성매매 피해자, 장애인 등의 상담도 가능</li> </ul>	<ul style="list-style-type: none"> <li>전화 117</li> <li>문자 #0117</li> <li>안전Dream 누리집</li> <li>117센터 방문 신고, 상담</li> </ul>

# 폭력의 상처에 새살이 돋는 그날까지 함께!

성폭력, 성매매, 가정폭력 피해 등을 겪은 이들이  
**몸과 마음의 상처를 치유하고 안전하게**  
살아가도록 돕겠습니다.

종류	내용	신청방법
가정·성폭력 피해 지원	<ul style="list-style-type: none"> <li>가정폭력, 스토킹·데이트폭력 피해자와 그 가족을 대상으로 가정폭력의 피해자를 상담하고 임시보호하며, 의료기관, 법률기관, 피해자 보호시설로 인도</li> </ul>	<ul style="list-style-type: none"> <li>전국 가정폭력상담소 방문</li> <li>여성긴급전화 1366</li> </ul>
가정폭력 피해자 치료 회복 프로그램 및 의료비 지원	<ul style="list-style-type: none"> <li>가정폭력을 당한 피해자 및 동반아동을 위한 제도로 치료회복 프로그램과 의료비 지원 제도가 있음</li> </ul>	<ul style="list-style-type: none"> <li>전국 가정폭력 상담소, 보호시설, 1366센터, 해바라기 센터 방문</li> <li>여성긴급전화 1366</li> </ul>
성희롱 성폭력 근절 종합지원센터	<ul style="list-style-type: none"> <li>직장 내 피해자는 공공기관, 민간기업 구분 없이 종합지원센터를 통해 지원내용, 사건 처리 절차 등을 익명으로 상담</li> </ul>	<ul style="list-style-type: none"> <li>익명으로 상담 신청</li> <li>02-735-7544</li> </ul>
디지털 성범죄 피해자 지원센터	<ul style="list-style-type: none"> <li>디지털 성범죄 피해자에 대한 365일 24시간 상담과 피해영상물 삭제 지원, 수사·법률·의료 등 피해지원 기관 연계 서비스 제공</li> </ul>	<ul style="list-style-type: none"> <li>02-735-8994</li> <li>여성긴급전화 1366 (<a href="https://d4u.stop.or.kr">https://d4u.stop.or.kr</a>)</li> </ul>
성폭력 피해자 통합지원센터 (해바라기센터)	<ul style="list-style-type: none"> <li>365일 24시간 상담·의료·법률·수사를 원스톱으로 제공</li> <li>심리 평가 및 심층적 정신 치료 등을 통해 피해자의 건전한 성장 및 회복 지원</li> </ul>	<ul style="list-style-type: none"> <li>전국 39개소 해바라기센터</li> </ul>
찾아가는 폭력 예방 교육	<ul style="list-style-type: none"> <li>폭력 예방 교육 기회 및 접근성이 취약한 일반 국민을 대상으로 성폭력, 가정폭력, 성희롱, 성매매 예방 교육 무료 지원</li> <li>교육 인원 : 10명 이상</li> </ul>	<ul style="list-style-type: none"> <li>전국 교육지원기관으로 전화 (1661-6005) 또는 이메일 신청(14일 전)</li> <li>예방교육통합관리시스템 (<a href="http://shp.mogef.go.kr">shp.mogef.go.kr</a>)</li> </ul>



# 학대로 인해 힘든 시간을 보내는 어르신이 계시다면

노인보호전문기관에 신고하세요.

가족, 또는 주변에 학대로 인해 힘든 날을 보내는 어르신에게 도움을 드려야 합니다.

## 노인 학대 예측 징후

- 치료받지 못한 상처 및 부상이 발견된다.
- 노인이 거주하는 가정에서 다툼, 욕설 등의 큰소리가 자주 들린다.
- 노인에게 성적 수치심을 주는 행동을 한다.
- 노인의 물건 및 금품을 허락 없이 사용한다.
- 식사를 거르는 등 영양실조나 탈수상태이다.
- 노인에게 필요한 의료적 처치를 하지 않는다.
- 노인을 시설에 입소시킨 후 연락을 두절한다.

## 노인 학대 신고 방법

- 학대행위자로 의심되는 사람의 주요 정보, 어르신의 학대 상황 등 학대와 관련한 정보를 노인학대 신고전화 또는 신고앱으로 신고  
※노인이나 학대행위자 정보 파악이 어려운 상황이라도 신고는 가능하며, 가능한 선에서 인지도 많은 정보를 제공하도록 함

## 신고 접수

- 노인보호 전문기관(☎ 1577-1389)
- 노인학대 신고앱 '나비새김(노인지킴이)'
- 보건복지부 콜센터(☎ 129)

### + 더 알고 싶어요!

#### 신고인의 신분과 비밀은 보장되나요?

- 신고인의 신분은 보장되어야 하며 그 의사에 반하여 신분이 노출되어서는 아니 된다. (노인복지법 제39조의6제3항)
- 학대 노인의 보호와 관련된 업무에 종사하였거나 종사하는 자는 그 직무상 알게 된 비밀을 누설하지 못한다. (노인복지법 제39조의12)

# 탄소중립 실천으로 지구를 구하고, 경제적 혜택도 받아요

일상생활 속에서 탄소중립 생활을 실천해 보세요.  
환경을 보호하면서 경제적 혜택까지 받으실 수 있습니다.

## 탄소중립 실천포인트제란?

일반국민의 탄소중립 생활실천문화 확산을 위하여 다양한 민간기업의 친환경활동 이용 시  
이용실적에 따라 인센티브를 지원하는 제도

### 참여대상

- 일상생활속에서 친환경 활동을 실천하는 국민

### 참여방법

- 탄소중립 실천포인트제 홈페이지(<https://cpoint.or.kr/netzero>)를 통한 가입신청

누리집 가입 → 참여기업 시스템 회원가입

→ 생활실천으로 포인트 적립 → 포인트 수령





### 실천항목

- 종이영수증 대신 전자영수증 발급받기
- 세제/화장품 살 때 빈 통을 가져가서 리필해오기
- 배달앱에서 다회용기 사용을 선택하여 음식 주문하기
- 차량 공유업체에서 무공해차(전기, 수소차) 대여하기
- 그린카드로 친환경제품 구매하기
- 기후행동 1.5°C 앱에서 실천 챌린지(년 4회) 참여하기

구분	단가	연간 최대 지급액
전자영수증	100원/회	10,000원
리필스테이션	2,000원/회	10,000원
다회용기(환경부 MOU 배달 앱 2개)	1,000원/회	10,000원
무공해차 대여	5,000원/회	25,000원
친환경제품 구매(그린카드)	1,000원/회	10,000원
미래세대 실천(어린이, 청소년)	상장 및 상금	

### 참여혜택

- 참여자가 선택한 지급수단으로 개인별 포인트 지급  
(연간 1인당 최대 7만원 지원)

### 지급종류

- 현금, 신용카드포인트  
※누적 포인트는 홈페이지에서 확인 가능(4월부터)

### 지급시기

- 지급시기 : 2022년 1월부터 5월까지의 활동내역에 대하여  
2022년 5월부터 일괄지급 후 매달 월별 지급  
※참여기업별 시스템 구축 상황에 따라 변동 가능

### 문의

- 한국환경공단 032-590-3438(3444, 3445, 3447)

# 탄소중립 실천포인트!

## 더 자세히 알고 싶으신가요?

**Q** 탄소중립 실천행동 적립가능 업체에는 어떤 업체가 있나요?

**다회용기 사용** : 요기요(위대한상상), 배달특급(경기도) 등 2개(환경부 MOU)

**무공해차 렌트** : 쏘카, 그린카, 피플카

**전자영수증 발급** : 이마트, 신세계백화점, 갤러리아백화점, 롯데(롭스, 마트, 백화점),  
현대백화점, 홈플러스

**리필스테이션 이용** : 아모레퍼시픽, 이니스프리, 슈가버블, 아로마티카, 알맹상점,  
(주)와플(서울은 그린)

**친환경제품 구매** : 그린카드(BC)

**청소년 실천 기후행동** : 1.5°C앱

현재까지 참여하는 기업과 단체는 이만큼이지만 점점 더 많은 기업과 단체가 참여해 환경을 살리는 데 함께할 것입니다.

**Q** 인센티브는 어떻게 지급되나요?

**현금, 신용카드 포인트 두 가지로 지급받을 수 있습니다.**

**Q** 신용카드 포인트로 받는 경우 사용처 제한이 있나요?

제도 참여 기업들의 홍보, 실적 정보 제공을 위한 시스템 개선 및 제도 참여 활성화를 위해 **제도 참여기업 매장들로 제한할 예정입니다.**

**Q** 인센티브 지급시기는 언제인가요?

탄소중립 홈페이지 참여 후 1월부터 5월까지 활동내역에 대하여 **2022년 5월부터 일괄 정산 및 지급** 되며, 이후 매월 월별 수령하실 수 있습니다.

**Q** 인센티브 지급예상액을 확인하거나 안내받을 수 있나요?

2022년 5월부터 참여자가 수행한 탄소중립 활동 실천내역 및 인센티브 산정금액을 탄소중립 홈페이지 **“My Page-나의 포인트”**에서 확인하실 수 있습니다.

**Q** 탄소중립 활동 실천 시 활동내역을 확인할 수 있나요?

탄소중립 홈페이지 **“My Page-나의 포인트”**에서 확인하실 수 있습니다.

탄소중립 실천포인트

로그인 | 회원가입 | 회원가입 안내영  
제도소개 | 참여방법 | 인센티브 안내 | 참여기업 소개

일상 속 탄소중립 실천이 핵심으로 돌아온다  
**탄소중립 실천포인트+**  
자세히 보기

탄소중립실천포인트란?  
참여 방법  
인센티브 안내  
함께하는 기업 안내

FAQ +

[FAQ] 탄소중립실천포인트란?	2022.01.17
[FAQ] 인센티브를 받을 수 있는 탄소중립 실천행동은 무엇이 있나요?	2022.01.17
[FAQ] 탄소중립 실천행동 적립가능 업제 목록을 알고싶어요	2022.01.17
[FAQ] 인센티브를 받는 방법은 어떻게 되나요?	2022.01.17

일상 속 탄소중립 실천이 핵심으로 돌아온다  
**탄소중립 실천포인트**

# 2022 추경 맞춤형 피해 지원

소상공인, 취약계층 등  
사각지대 없이 모두에게!



2022 추경

# 코로나19로 힘든 시기를 보내는 분들의 든든한 디딤돌이 되도록!

소상공인, 취약계층 등 어려움을 겪고 계신 여러분,  
모두 힘내십시오.

코로나19로 매출이 감소한 90만 개의  
소상공인·소기업 등에 손실보상금을,  
332만 명에게 2차 방역지원금을 지원합니다.

또 방과후강사, 대리운전기사 등 특수형태근로종사자(특고)  
및 프리랜서, 법인 택시·버스 기사, 저소득 예술인 등도  
혜택을 받으실 수 있습니다.

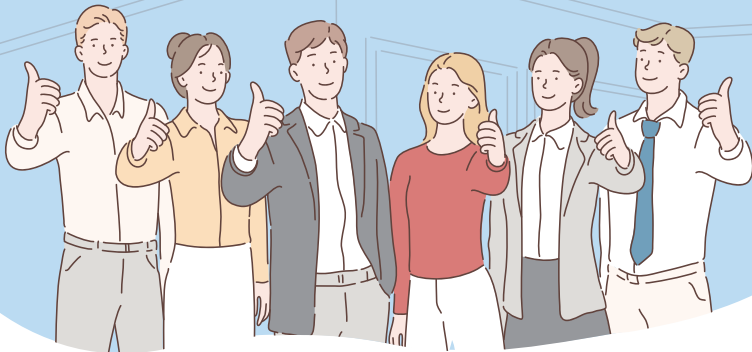

# [소상공인]

## 소상공인 손실보상

### 손실보상

- 지원대상 : 2021년 10월 1일\* 이후 집합금지, 영업시간 제한, 인원·시설이용제한 조치를 받아 매출이 감소한 소상공인·소기업 약 90만개  
- 식당·카페 등 밀집도 완화 업종 추가
- \* 2021년 7월 7일(법 공포일) ~ 9월 30일 조치에 대한 손실보상은 지급 중 (2.21일 기준 2조원 지급)

### 지원금액

- 피해 규모에 비례하여 차등 지급(하한액 10만원→50만원 인상)  
- 두터운 지원을 위해 손실보상 보정률을 80%→90% 인상  
- 2021년 11월 칸막이 설치를 포함하여 밀집도 완화조치\*를 이행한 식당·카페, PC방 등을 손실보상 대상에 포함(+60만개)
- \* 테이블간 1m 거리두기 또는 한칸 띄어앉기 또는 칸막이 설치(PC방, 독서실·스터디 카페) 한칸 띄어앉기(단, 좌석 간 칸막이 있는 경우 제외)

### 지급절차

- 별도 서류없이 기존 행정자료를 활용한 온라인으로 신속보상, 개인별 증빙서류를 활용한 온·오프라인 확인보상 중 선택

### 지급시기

- 3월 첫째주부터 신청·지급 개시

### + 손실보상 지급 금융 프로그램

41.1만개 대상 500만원 선지급 완료(2.15일) → 추후 손실보상금 확정시 정산

- 2021. 4분기 손실보상금이 선지급된 500만원보다 크다면 : 보상금에서 500만원 차감 후 차액 지급
- 2021. 4분기 손실보상금이 선지급된 500만원보다 작다면 : 보상금만큼 차감 후 초저금리 용자로 전환  
2022. 1분기 손실보상 지급시 추가 차감

## 2차 방역지원금

---

### 지원대상

- 소상공인·소기업 등 332만개
  - 과세인프라\*로는 정확한 매출감소 증빙이 어려운 간이과세자를 폭넓게 지원하기 위해 매출감소 요건을 확대\*\*하여 10만개를 추가지원
- \*신용카드·현금영수증 결제액, 전자세금계산서 발급액, 결제대행업체를 통한 매출액 → 현금영수증未발행 현금매출은 파악 곤란 (부가세 신고시는 포함)
- \*\* 기본 : 2021.11월 또는 12월 월별 매출감소 (2019년 또는 2020년 동기대비)  
간이과세자 특례 : 2021년 연간 매출감소 (2019년 또는 2020년 동기대비)
  - 연평균 매출 10억원 초과 30억원 이하에 해당되는 숙박 및 음식점업, 교육서비스업 등\* 2만개 업체 지원 대상에 추가
- \* 주요 업종: 숙박 및 음식점업, 교육 서비스업, 보건업 및 사회복지서비스업 등

### 지원기준

- 2021년 12월 15일 이전 개업한 곳 중 매출이 감소한 곳

### 지원규모

- 300만원, 총 10조원 (332만개 × 300만원)

### 지급절차

- 문자메세지 발송 → 온라인 간편 신청 실시

### 집행시기

- 2월 23일부터

# [취약계층 등 사각지대 보완]

## 특고·프리랜서 긴급고용안정지원금 지원

---

- 지원대상**      • 방과후강사, 문화예술인, 대리운전기사 등 코로나 피해가 지속되는 직종의 특고·프리랜서 68만명
- 지원금액**      • 기존 50만원 ~ 신규 최대 100만원까지
- 지급절차**      - 기존 : 신속한 지원을 위해 이미 수급한 적이 있는 사람(56만명)\*은 별도 심사없이 50만원 지급.  
- 신규 : 소득 감소 심사 후 100만원 지급(12만명)  
\*고용보험에 상시근로자로 가입된 경우는 제외
- 지급시기**      - 3월초 공고 후 기존 수급자는 3월 중순 지급  
- 신규 신청자는 3월말 신청하여 5월 중순 지급 개시

## 법인택시·버스 기사 소득안정자금 지원

---

- 지원대상**      • 법인택시 : 어려운 택시업계 업황 등을 감안, 소속기사에 소득안정자금 100만원 지원 (7.6만명)  
• 버스기사 : 전세버스 및非公영제 노선버스 기사 대상소득안정자금 100만원 지원 (8.6만명)
- 지원규모**      • 300만원, 총 10조원 (332만개 × 300만원)
- 지원금액**      • 100만원
- 지급시기**      • 3월 중순 신청하여 3월내 지급 개시



## 문화예술 맞춤형 종합지원 (4.6만명, 2천건)

---

### 문화예술 활동 지원

- 저소득 예술인의 안정적인 창작 환경 조성을 위해 코로나19 한시 문화예술인 활동지원금 100만원 지원(4만명)
  - 소규모 대중음악 공연장 및 인디밴드 공연(333건), 한국영화개봉(428관), 예술공연단체 대관료(1,333건) 지원

### 방역 지원

- 소규모 공연장 방역지킴이(512개소) 및 여행업계 휴직·실직자 활용 관광지 방역 지원(3천명)
  - ※ 방역 지원 예산은 배정 즉시 집행 개시

### 제작 지원

- 방송영상콘텐츠 제작 인력(1천명), 영화제작·배급 인력(1천명) 등 콘텐츠 제작 지원

## 돌봄 지원

---

### 지원대상

- 요양보호사 : 반복되는 코로나 진단검사 고충 등 고려, 요양보호사에게 20만원 수당을 한시 지급(36.8만명)
  - \* 노인장기요양보험재정에서 지급 중인 감염예방수당 감안시 전일제 시설종사자는 50만원(감염예방수당 30만원 + 추가지급 20만원), 기타 방문요양종사자는 20만원 신규 지급
- 장애인 활동지원 : 장애인 확진으로 돌보미가 함께 격리시 돌봄공백 방지를 위해 활동바우처 단가(+4.8만원/일\*) 한시 가산(0.3만명)
  - \* 시간당 바우처 기본 단가(2022년 14,800원)에 +2천원 가산, 3개월 한시
- 가족돌봄 : 코로나19 확산세에 따른 휴원·휴교 등에 대비하여, 가족돌봄휴가비(일 5만원, 최대 10일) 지원

### 지원 규모

- 6만명, 95억원

### 지원시기

- 요양보호사 한시수당 : 4월초~
- 장애인활동 지원 : 3월 중순~
- 가족 돌봄 지원 : 3월말~

**시기를 놓치면 손해-**

**매달 1일**

**다시 한 번 확인하고  
잊지 말고 신청하자!**

**2022  
정책 달력**



1일

~12월 31일

**법정공휴일 유급휴일 적용 기준 5인 이상 사업장으로 확대**

근로자가 법정공휴일에 출근하면 사업주는 휴일근로 수당 또는 대체휴일을 지급해야 합니다.  
2022년부터 대상이 확대, 5인 이상의 모든 사업장에 적용합니다.

**영아기 첫만남꾸러미 지원사업(☎129)**

가정에서 비용과 시간 걱정 없이 아이를 양육할 수 있도록 첫만남이용권, 아동수당, 영아수당 등 영아기 첫만남꾸러미 지원사업을 신설·확대합니다.

**고용보험 적용 대상 확대(☎1588-0075)**

2022년 1월 1일부터 플랫폼종사자인 퀵서비스기사(음식배달기사 포함), 대리운전기사도 고용보험 적용 대상에 포함, 구직급여, 출산전후급여 혜택을 받을 수 있어요.

**청년 농업인 영농 정착 지원(☎1670-0255)**

소득이 불안정한 청년농을 선발, 최장 3년간 월 최대 100만원의 영농정착지원금을 드립니다.  
만 18세 이상~만 40세 미만, 독립 영농경력 3년 이하(예정자 포함)인 분들의 신청을 기다립니다.

**가족돌봄 등 근로시간 단축제도 확대 시행(☎1350)**

2022년 1월 1일부터 가족돌봄 등 근로시간 단축제도가 1인 이상 사업장까지 확대 적용됩니다.

**청년재직자 내일채움공제 신청·접수 개시(☎1588-6259)**

1월 3일(월)부터 12월말까지 2만명을 추가지원합니다.



1일

~6월 30일

**여성농업인 특수건강검진 시행(☎110)**

만 51~70세 여성 농업인이신가요? 농작업 관련 질환에 대해 2년 주기로 검진을 해드리고 있습니다.(상반기)

**숙박할인권 신청(☎044-203-2870)**

여가도 즐기며 코로나19로 어려워진 관광업계를 도울 수 있어요.

1일

~12월 31일

**장애인 치과 진료 시 전신마취 시술 건강보험 적용(☎129)**

치과진료 시 4시간 전신마취 시술을 할 경우 환자 부담 비용은 기존 71.6만원에서 23.6만원으로 최대 약 48만원(67%) 감소하는 등 의료비 부담을 대폭 완화합니다.

**블록체인 기반 병무용 전자지갑 민원서비스 시행(☎042-481-2652)**

2022년 1월부터 병역서류 28종을 스마트폰으로 발급·보관·제출할 수 있습니다.

3일

~12월 31일

**통합문화이용권(문화누리카드) 발급 신청 개시(☎1544-3412)**

울해는 더 많은 분들이 혜택을 누릴 수 있도록 사업대상자를 저소득층 100%로 확대했습니다.



1일 ~11일

**연말정산 환급 신청(☎126)**

회사는 근로소득 지급명세서와 원천징수이행상황신고서를 국세청에 3월 11일까지 제출하세요. 4월에 환급됩니다.

1일 ~15일

**근로장려금 반기신청(☎126)**

2021년 하반기분 근로장려금을 신청하세요.

~ ~3월 31일

**제3차 미세먼지 계절관리제 기간**

2021년 12월 1일부터 2022년 3월 31일까지 전국 550여 곳에서 운행차 배출가스를 집중 단속하고 있습니다. 배출허용 기준을 초과한 차량은 개선명령 또는 운행정지, 운행정지 명령 불응시 300만원 이하의 벌금형을 받을 수 있어요.

1월부터 ~12월31일

**교·사대생 등 대학생 튜터링 사업(☎02-6222-6060)**

초·중등생의 학습에 관해 대학생 튜터에게 상담을 받을 수 있도록 지원합니다. 선생님이 추천하거나 본인이 신청할 수 있어요.





14일

~30일

**중소기업퇴직연금기금제도 시행(☎044-202-7560)**

2022년 4월 14일부터 30인 이하 중소기업 근로자들의 퇴직급여 보장을 위한 중소기업퇴직연금기금제도가 시행됩니다.

1일

~31일

**희망저축계좌, 희망저축계좌비 신청(☎129)**

청년들의 목돈 마련을 위한 청년저축계좌 중 두 가지의 신청이 4월부터 시작됩니다.

**첫만남 이용권 시행과 지급 시작(☎044-202-3397/044-202-3561)**

2022년 새롭게 시행되는 첫만남 이용권을 신청한 분들께 지급을 시작합니다.(1월~3월 사이에 태어난 아이)

1일

~4월 30일

**문화누리카드 이용자 수기 공모전(☎1544-3412)**

4월 말일까지 공모전이 마감됩니다. 문화누리카드를 사용하면서 느낀 작은 변화와 따뜻한 행복 이야기도 전하고, 상품도 받으세요.

1일

~11월 30일

**청년활력 및 자립지원 사업(☎02-2100-3399)**

도시청년이 정착 희망지역을 직접 선택해 일자리와 정주환경을 조성하는 마을살이 프로그램에 지원해 보세요.



1일

~5월 31일

**청년형 장기펀드 소득공제 신설(☎044-215-4233)**

총급여액 5천만원 이하의 청년층에게 납입금액의 40%를 소득공제해 드립니다.

**종합소득세/양도소득세 신고·납부 기간(☎126)**

2021년 귀속 종합소득세/양도소득세 확정 신고·납부 기간이니, 기간 내 신고하세요.

**고용상 성차별 구제제도(☎044-202-7446)**

고용상 성차별, 직장 내 성희롱 피해자 보호조치의무 위반시 시정을 요청할 수 있어요. 시정명령을 이행하지 않으면 1억원 이하의 과태료가 부과됩니다.

**생활 속 탄소중립 실천 정산, 지급(☎032-590-3434)**

1월부터 5월까지 활동내역에 대하여 5월부터 일괄 정산, 지급합니다.  
6월부터는 매달 정산, 지급됩니다.

1일

~6월 1일

**근로·자녀장려금 정기 신청(☎126)**

2021년 귀속 근로·자녀장려금 정기분 신청하세요.

중순~

~7월 중순

**여성발명왕 엑스포(☎02-538-2710)**

코로나19로 위축된 여성경제활동 지원을 위해 여성발명·기업의 판로 개척 및 비즈니스 매칭 기회를 제공합니다. 5월 중순부터 7월 중순까지 참가 기업을 모집합니다.



1일

~6월 30일

국가건강검진 미수검자 검진(☎1577-1000)

코로나19로 인해 연장한 건강검진 기간이 종료되니 꼭 받으세요.

25일

~27일

귀어 귀촌 박람회(☎02-466-2284)

귀어 귀촌을 희망하는 분이라면 참가해 보세요.

60여 개 기관이 참가, 다양한 정보를 얻을 수 있습니다.

1월부터~

~12월 31일

인가구 사회적 관계망 형성 지원(☎02-2100-6000)

2022년 1월부터 청년, 중장년, 노년 인가구가 안전하고 건강하게 생활하도록 서비스를 지원하고 있습니다. 필요한 사회적 관계망을 만들어 드립니다.

주택 임대차 계약 신고(☎1588-0149)

수도권, 광역시, 도, 세종시, 제주도에서 보증금 6천만 원, 월차임 30만원 초과한 임대차 계약했다면 30일 이내 반드시 신고하세요. 어길 경우 벌금이 있으니 주의하세요.



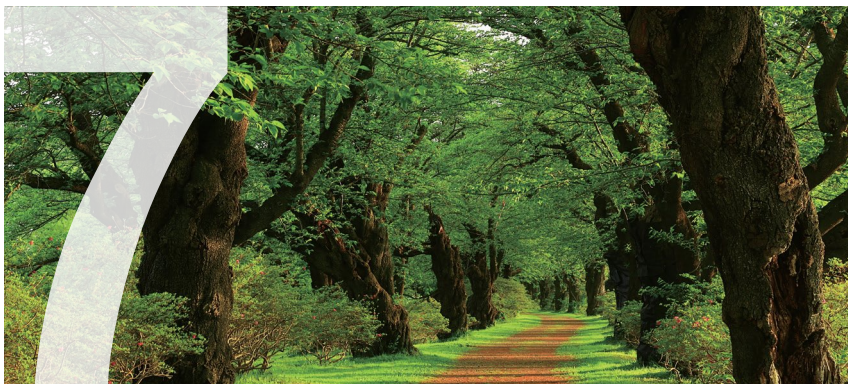

## 1일

### 청년내일저축계좌 신청(☎129)

청년저축계좌 중 청년내일저축계좌 신청이 7월부터 시작됩니다.

## 1일

~7월 31일

### 국학진흥청년일자리(☎054-851-0761)

1월부터 시작되었고 7월까지 계속 선발합니다. 마지막 달이니 다시 한 번 확인하세요.

### 부가가치세 확정신고·납부 기간(☎126)

2022년 17기 부가가치세 확정신고·납부 기간입니다. 기간 내 신고하세요.

### 저소득 지역가입자 연금보험료 지원(☎1355)

국민연금 저소득 지역가입자의 노후소득보장 강화를 위해  
납부예외자에 대한 연금보험료를 지원해드려요.

## 1월부터~

~12월 31일

### 특수형태근로종사자 고용보험 적용(☎1350)

2021년 7월부터 12개 직종의 특수형태근로종사자도 고용보험이 적용되고 있습니다.  
자격이 되는지 꼭 확인하고 구직급여 등의 혜택을 받으세요.



4일

6일

21회 친환경 유기농무역박람회 4일~6일/02-557-0870

친환경농산물 생산농가의 자부심을 높이고 소비확대를 위한 박람회,  
관심있는 분들은 꼭 참가해 보세요.

1일

~8월 31일

한국형 상병수당 시범사업 지원(☎044-202-2727)

일하다가 아플 때 소득 걱정 없이 치료를 받을 수 있도록 하는 상병수당 시범사업에 동참해 보세요.  
지자체별로 신청하실 수 있습니다.

사립 및 사립대학 박물관 전문인력 지원(☎02-795-0958)

1월부터 시작된 전문인력 선발이 8월로 마감됩니다. 놓치지 말고 지원해보세요.

실종경보문자제도(☎182)

아동, 지적장애인, 치매 환자 실종시 시민 제보를 통해 빠르게  
지역주민에게 실종자 정보를 문자로 발송합니다. '안전Dream앱'에서 지문을 등록해 두세요.

1월부터~

~12월 31일

청년재직자 내일채움공제 신청·접수(☎1588-6259)

1월 3일(월)부터 12월말까지 2만명을 추가지원합니다.

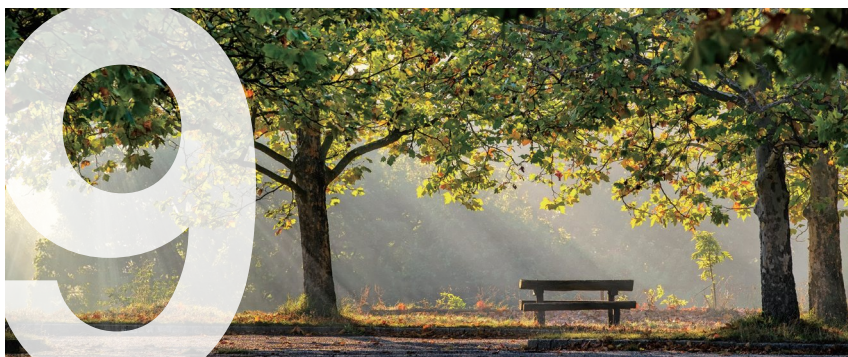

1일

~15일

**근로장려금 반기 신청(☎126)**

근로장려금 정기 신청을 못하신 분들, 사업소득자와 종교인 분들은 이 시기를 놓치지 마세요. 지금 신청하면 12월에 지급됩니다.

~16일

**2학기 국가장학금 신청(☎1599-2000)**

신입생, 편입생, 재입학생, 복학생, 1차 신청을 놓친 재학생이라면 잊지 말고 신청하세요.

1일

~9월 30일

**치매 극복의 날 행사(9월 21일)**

참여 희망자는 중앙치매센터 홈페이지에서 사전 접수하시고 치매 관련 정보들을 얻어가세요.

**임업·산림 공익직접지불제 시행(☎042-481-4191)**

공익 의무를 준수하는 임업인에게 매년 일정 금액을 지원해 드리는 서비스가 시작됩니다. 4월부터 등록을 받고 있고, 9월에 등록을 완료하셔야 10월에 지급됩니다.

4월 1일

~9월 30일

**임업·산림 공익직접지불제 시행(☎042-481-4191)**

공익 의무를 준수하는 임업인에게 매년 일정 금액을 지원해 드리는 서비스가 시작됩니다. 4월부터 등록을 받고 있고, 9월에 등록을 완료하셔야 10월에 지급됩니다.



5일

~14일

제27회 부산국제영화제(☎1688-3010)  
올해로 27회를 맞이하는 세계적인 영화제를 즐겨보세요.

8일

~10일

2022년 대한민국 무형문화재대전(☎02-550-2533)  
전주에서 펼쳐지는 우리나라 무형문화재 대표행사입니다.  
관람료는 무료이니 관심 있는 분들은 참여해 보세요.

9일

~11월 7일

제3회 조선왕릉문화제(9일~11월 7일)  
유네스코 세계유산인 조선왕릉의 가치를 널리 알리기 위한 행사가 열립니다.

1일

~10월 31일

노인의 날 행사(10월 2일)  
노인 문제에 대한 국민의 관심을 일깨우는 날로, 각 지자체나 단체마다 행사들을 마련합니다.



1일

~15일

**2022 코리아세일페스타(☎044-203-2000)**

대한민국 대표 쇼핑주간인 코리아세일페스타. 온누리상품권 판매부터 가전제품, IT제품, 자동차, 의류, 식품 등 특별할인전을 놓치지 마세요.

18일

~21일

**내 나라 여행 박람회(☎044-203-2000)**

국내 여행정보 제공과 코로나19 이후 새롭게 변화된 관광 콘텐츠 등을 현장에서 직접 경험하고 정보를 나누세요.

22일

~30일

**항공일자리 취업박람회(☎1577-9731)**

항공산업 분야에 관심있는 청년 등 누구나 참여하실 수 있습니다.

1일

~11월 30일

**기한 후 근로·자녀 장려금 신청☎1544-9944)**

2021년 귀속 근로·자녀장려금 기한 후 신청 기간입니다. 5월에 못한 분들은 서두르세요.

**숲가꾸기 기간(☎042-481-4157)**

봄철 심은 나무들을 가꾸는 기간으로, 임업 기능인과 취약계층의 일자리도 만들어 줍니다. 모집 공고를 확인해 보세요.





11월 24일

~2023년 1월 4일

대학생 1학기 국가장학금(☎1599-2000) 신청

2023년도 1학기 장학금을 신청할 수 있는 기간입니다. 공인인증서, 제출 서류를 미리 준비하세요.

1일

~12월 31일

모바일 운전 면허증 발급 서비스(☎044-205-2748 / 02-3150-2650)

분실 염려가 적은 모바일 면허증 발급 서비스를 아시나요?

스마트폰 안에 넣어 더 편리하게 사용해 보세요.

상속세 신고·납부(☎126)

상속세는 상속개시일이 속하는 달의 말일부터 6개월 이내에 하셔야 합니다.

불이익이 없도록 날짜를 잘 계산해 납부하세요.

증여세 신고·납부(☎126)

증여받은 날이 속하는 달의 말일부터 3개월 이내에 하셔야 합니다.

15일

~12월 31일

스포츠강좌 이용권(☎02-410-1298~9)

2023년도를 위한 유·청소년 스포츠강좌 이용권 신청 잊지마세요.

장애인은 2월에 신청하시면 됩니다.

## 지원 범위를 더 넓게-

# 2022년 신설·확대된 정책을 소개합니다

### 01 근로장려금 소득상한금액이 인상됩니다.

2022년 1월부터 저소득 가구에 대한 근로장려금 지원을 확대합니다.  
단독가구는 총소득 2,200만원, 홑벌이가구는 3,200만원, 맞벌이가구는 3,800만원으로 각각 200만원이 인상되었습니다.

### 02 청년형 장기펀드 소득공제를 아시나요?

청년층의 자산형성을 지원하기 위해 청년형 장기펀드 소득공제를 마련했습니다.  
총급여액 5,000만원 이하 또는 종합소득금액 3,800만원 이하인 청년이 대상이며, 납입금액(연600만원)의 40%를 종합소득금액에서 소득공제합니다.

### 03 교육급여가 평균 21.1% 늘렸습니다.

저소득층 가구의 교육비 부담을 덜어드리고 실질적인 교육기회 보장을 위해 교육급여를 인상합니다. 초등학생은 33만 1,000원, 중학생은 46만 6,000원, 고등학생은 55만 4,000원으로 인상되었습니다.

### 04 ‘인터넷게임 셧다운제’는 폐지하고 ‘게임시간 선택제’로!

자율적으로 게임이용 시간을 설정할 수 있는 ‘게임시간 선택제’를 이용해보세요.

### 05 양육부담을 덜어주는 영유아기 집중투자가 시행됩니다.

그동안에는 만 7세까지만 아동수당과 양육수당이 지원되었습니다.  
2022년생부터는 영아기에 첫만남이용권과 영아수당도 지급되고 아동수당은 만 8세까지 지원합니다.

### 06 노인일자리가 더욱 확대됩니다.

어르신에게 사회참여 기회를 제공, 소득 지원을 위해 공익활동 0.8만개, 사회서비스형 1만개 등 2021년 대비 2.5만개의 일자리를 확충합니다.

### 07 최저임금액이 인상되었습니다.

2021년 8,720원이었던 최저임금이 2022년 9,160원으로 인상되었습니다.

**내게 필요한  
정부 서비스를  
어디서 찾을까?**

**나는 어떤 정책의  
도움을  
받을 수 있을까?**

**키워드로  
서비스  
바로 찾아가기!**



# 일자리

연령별, 분야별로 일자리를 소개합니다.  
확인하고 바로 찾아가세요.

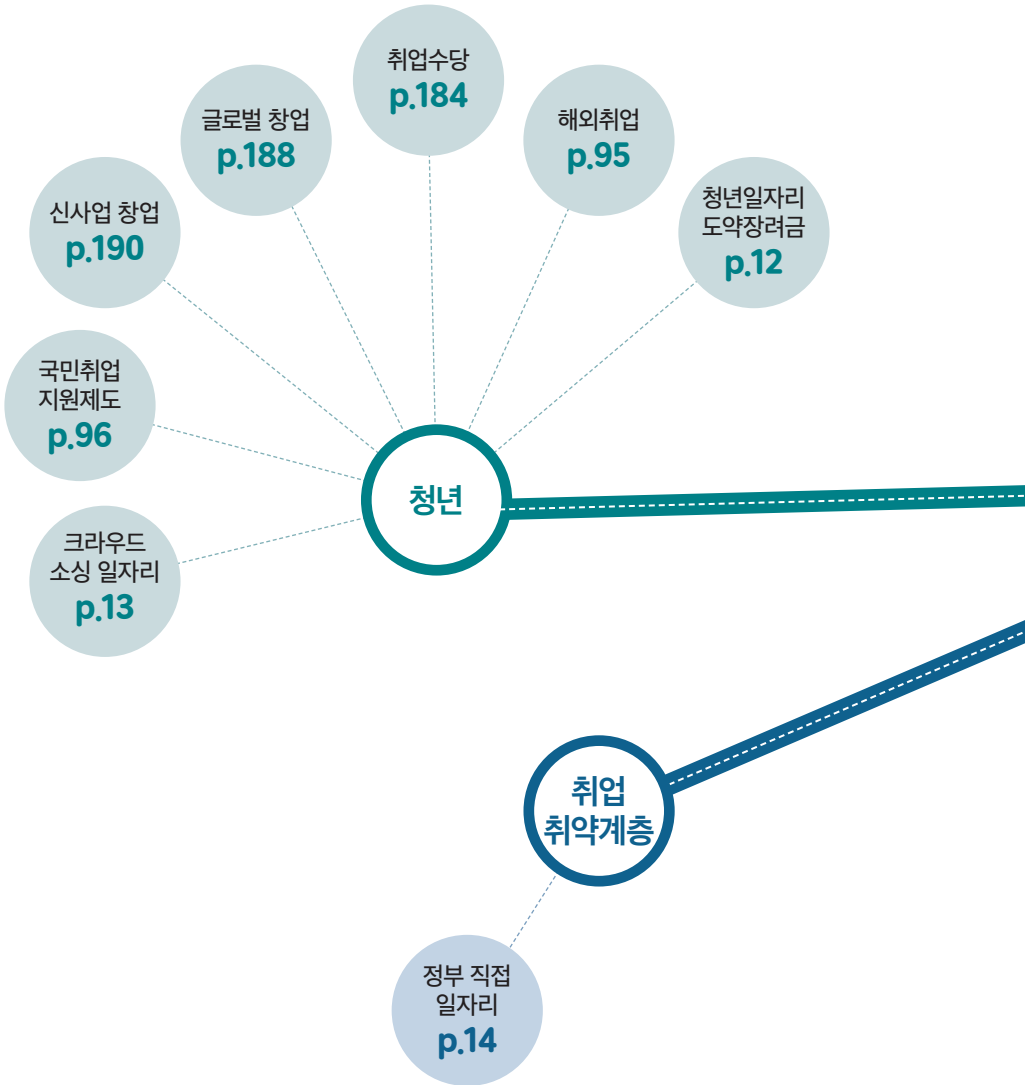

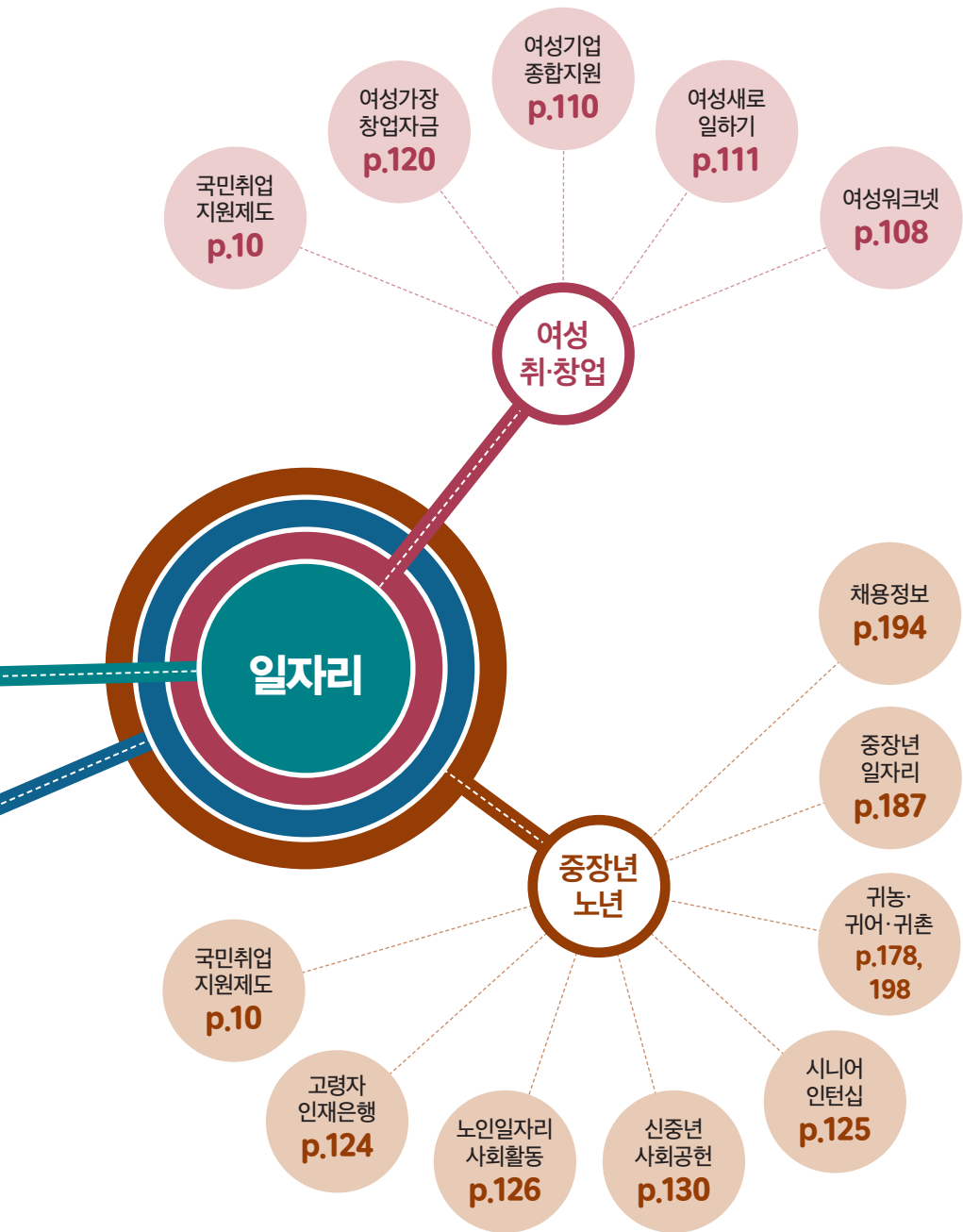

# 주거

안정된 주거를 위한 다양한 방법들을 소개해드립니다.

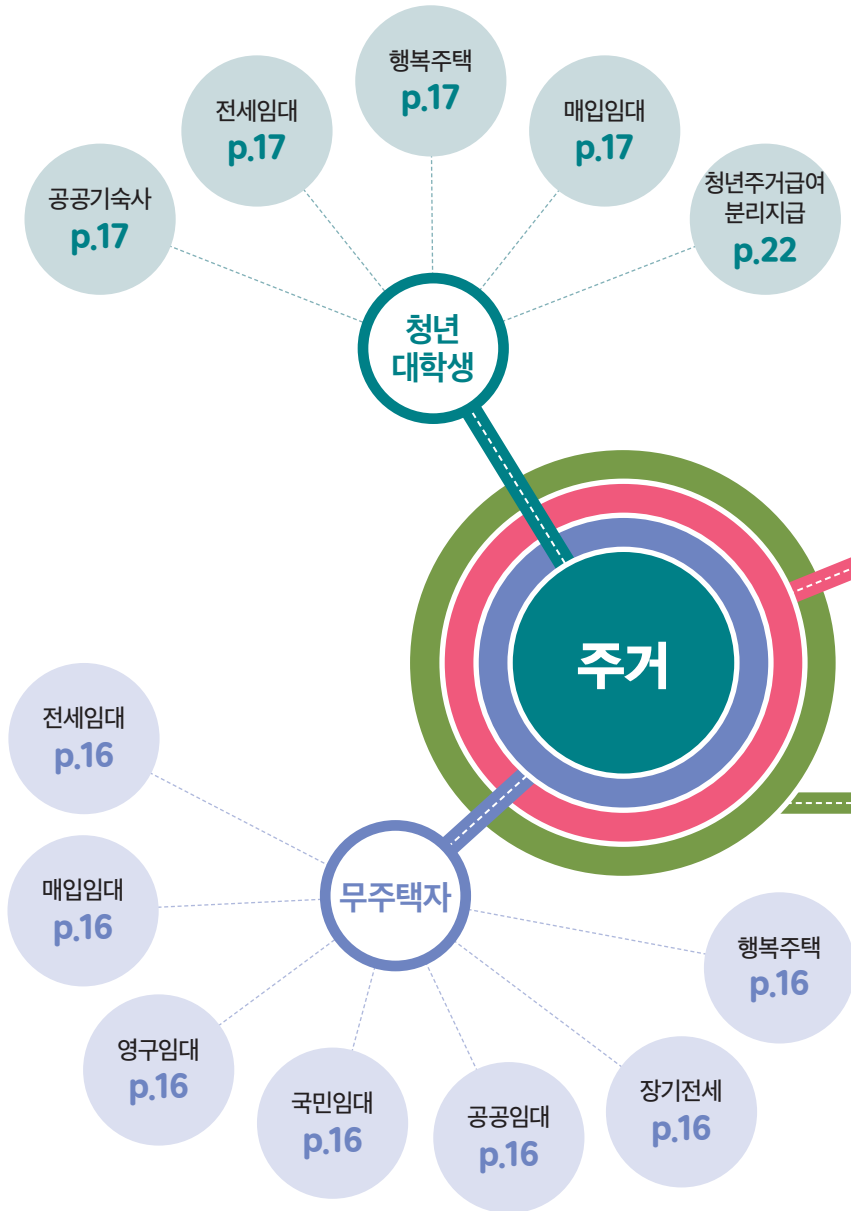

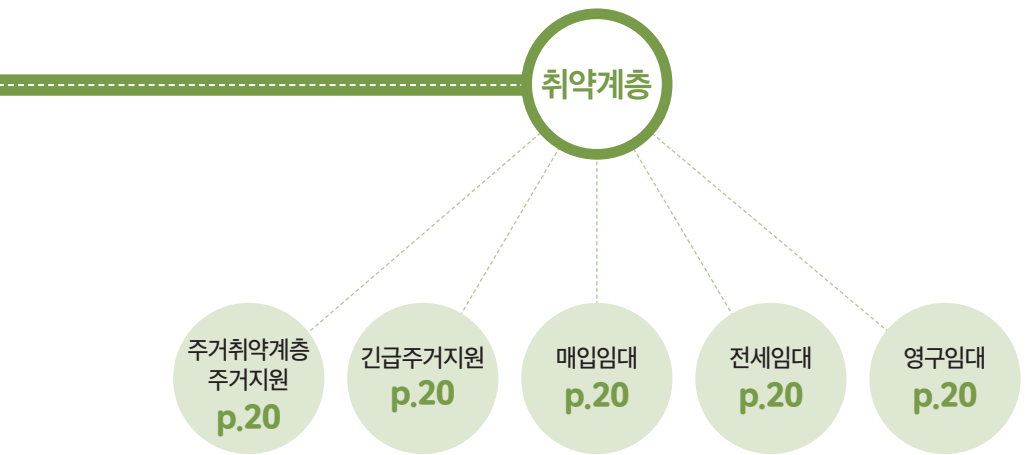
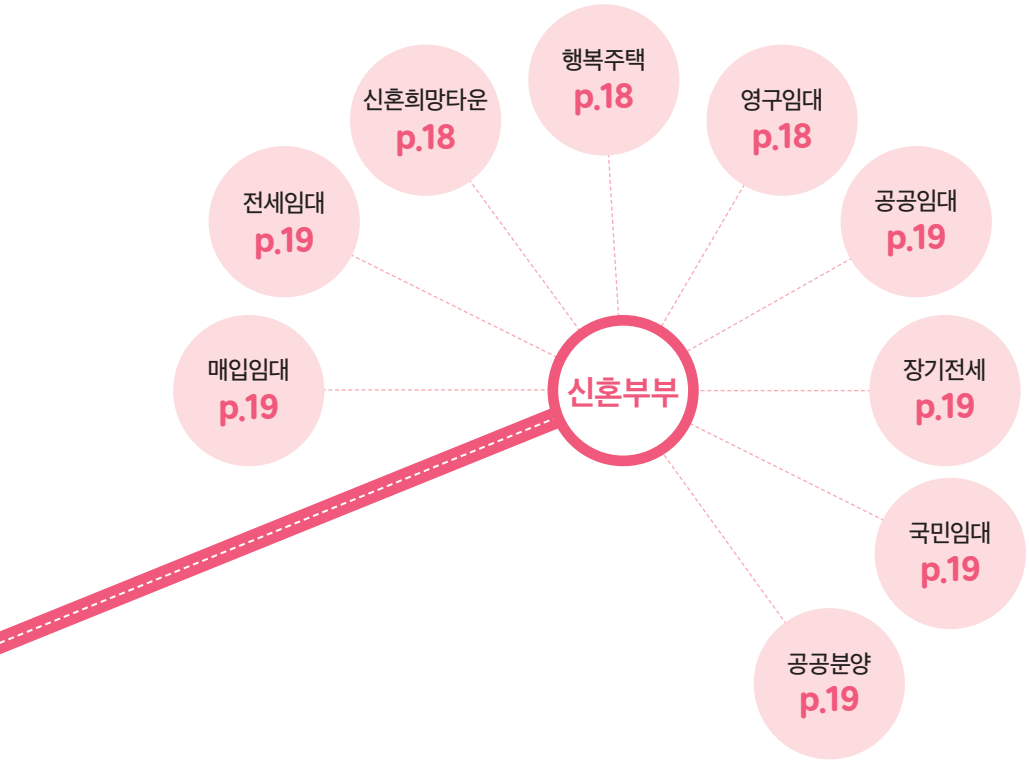

# 돌봄

돌봄이 필요한가요? 어떤 돌봄이 필요한가요?  
대상에 따라 한눈에 찾아가요!

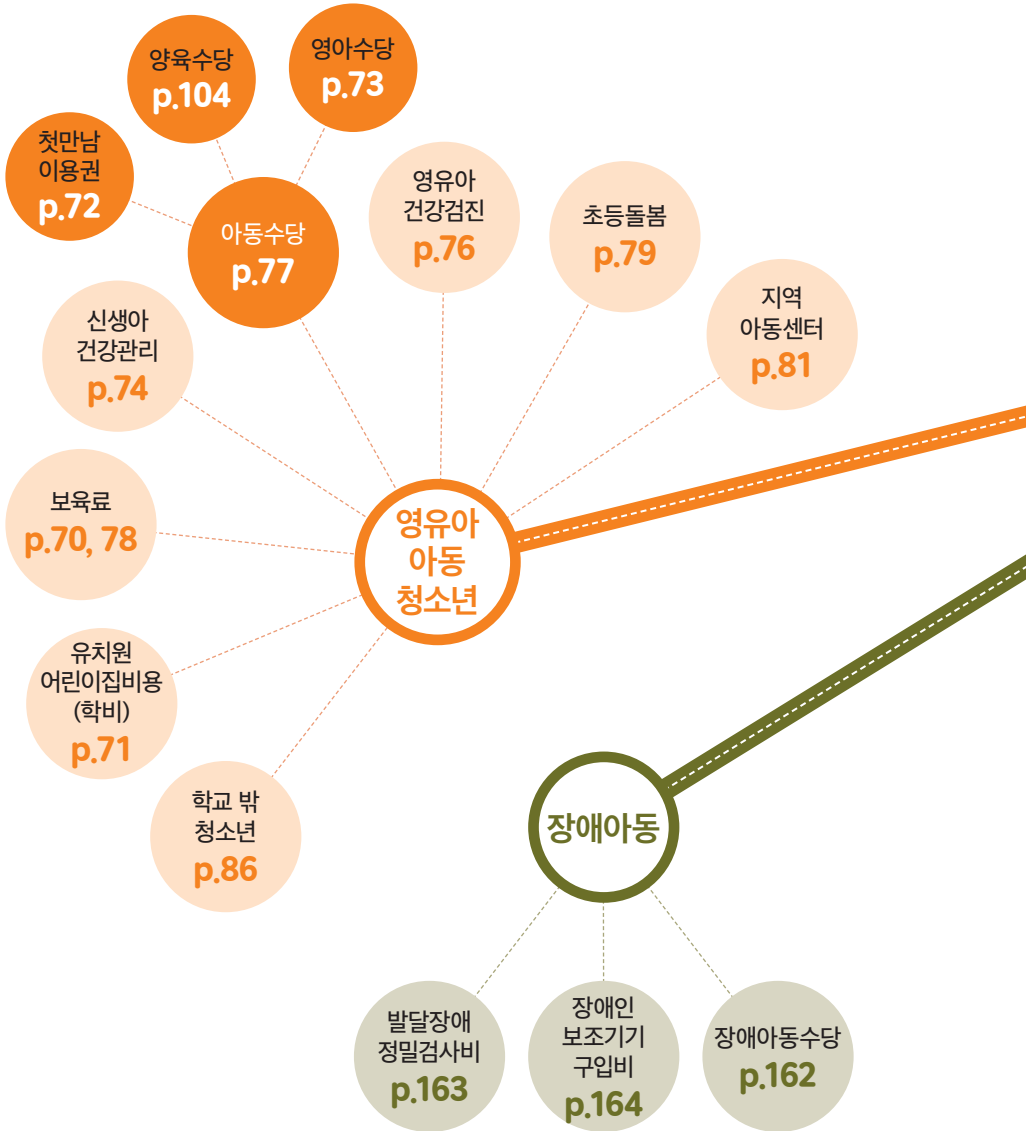

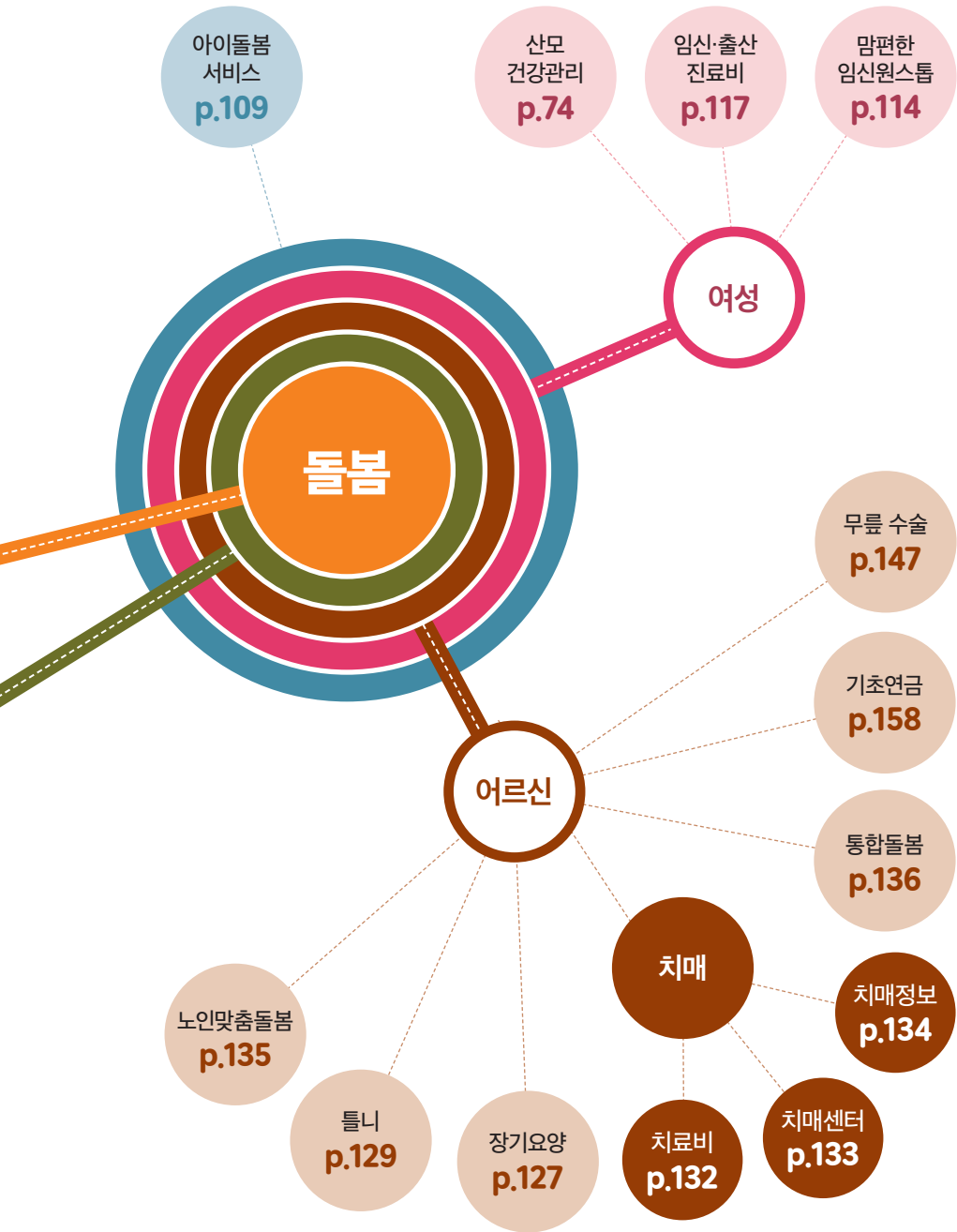

# 안전

폭력과 학대로 고통받는 사람이 주위에 있나요?  
이웃을 도울 수 있는 방법이 있습니다.

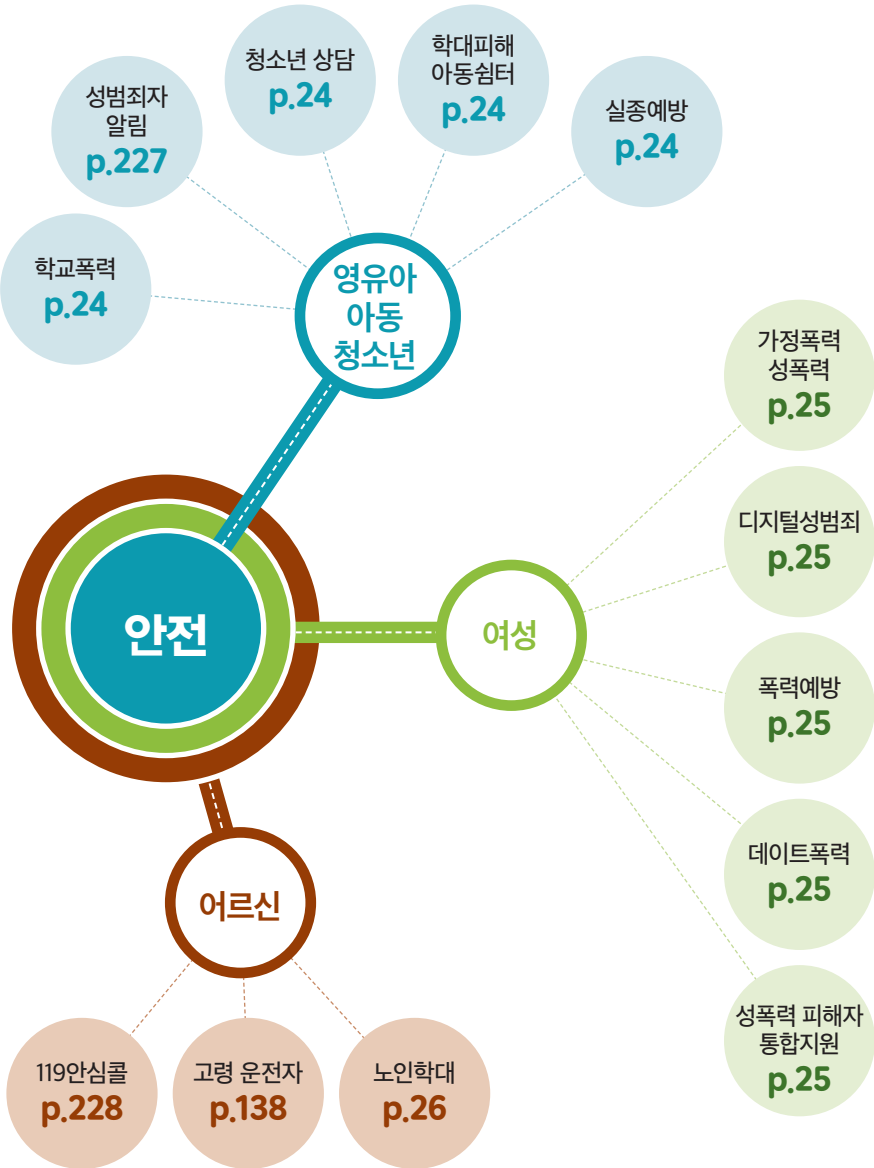

# 문화

여유와 즐거움을 드리는  
생활 속 다양한 문화 서비스를 찾아보세요.

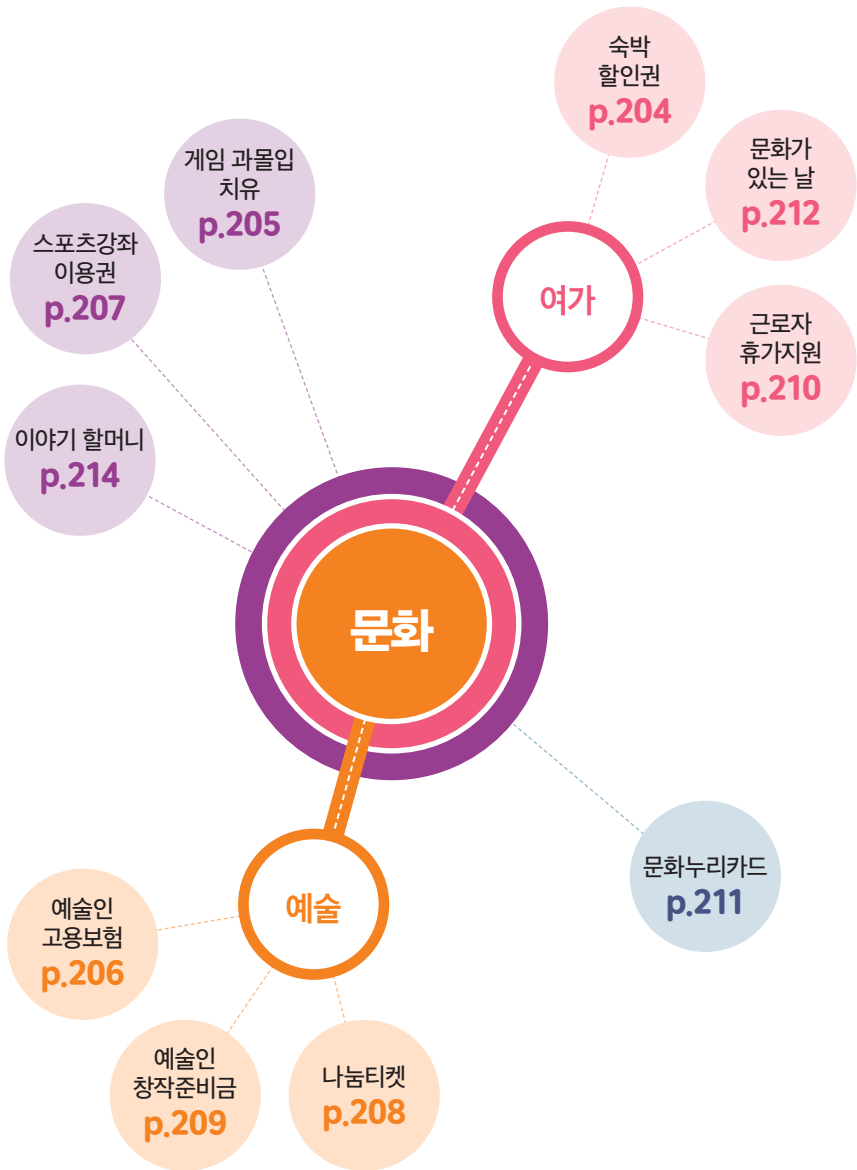



영양플러스  
p.113

영유아  
건강검진  
p.76

산모 신생아  
건강관리  
p.74

건강

# 자녀 가족

아이 키우는 가정의  
고민을 해결해드립니다.



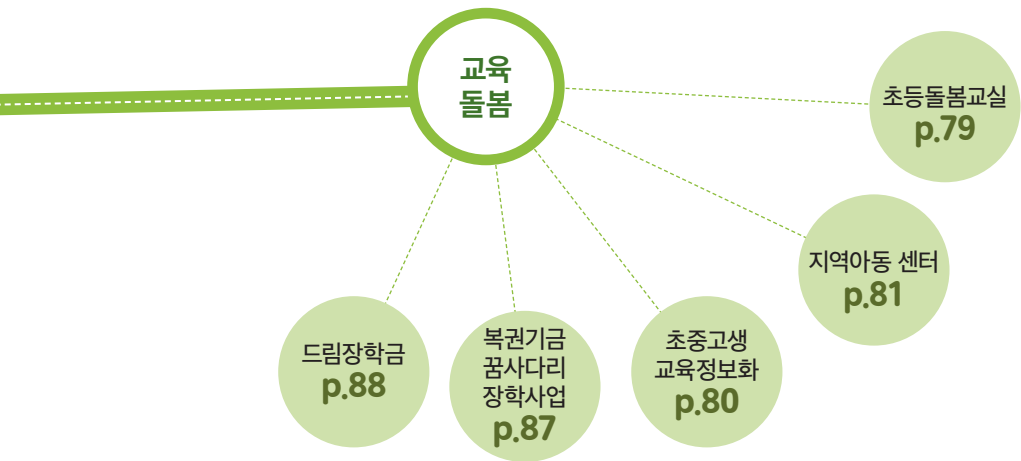
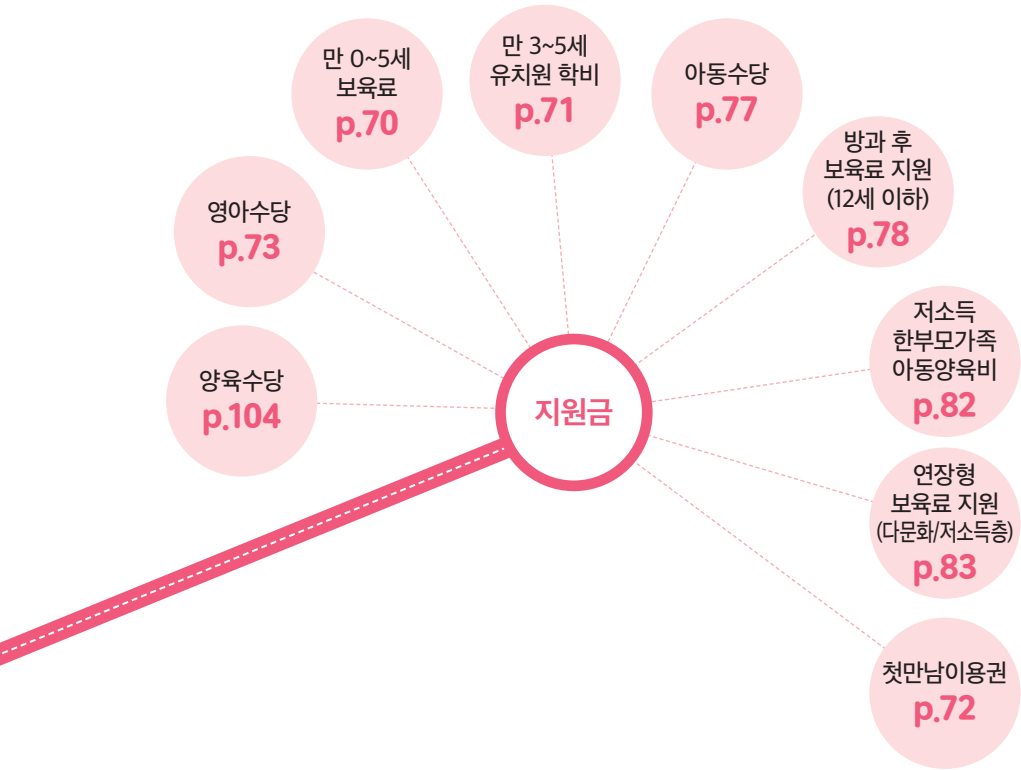

# 은퇴 가족

은퇴 후의 삶을 즐겁고  
건강하게 보내도록 도와주는  
다양한 서비스를 찾아보세요.

건강

틀니  
p.129

치매

치매정보  
p.134

치료비  
p.132

치매센터  
p.133

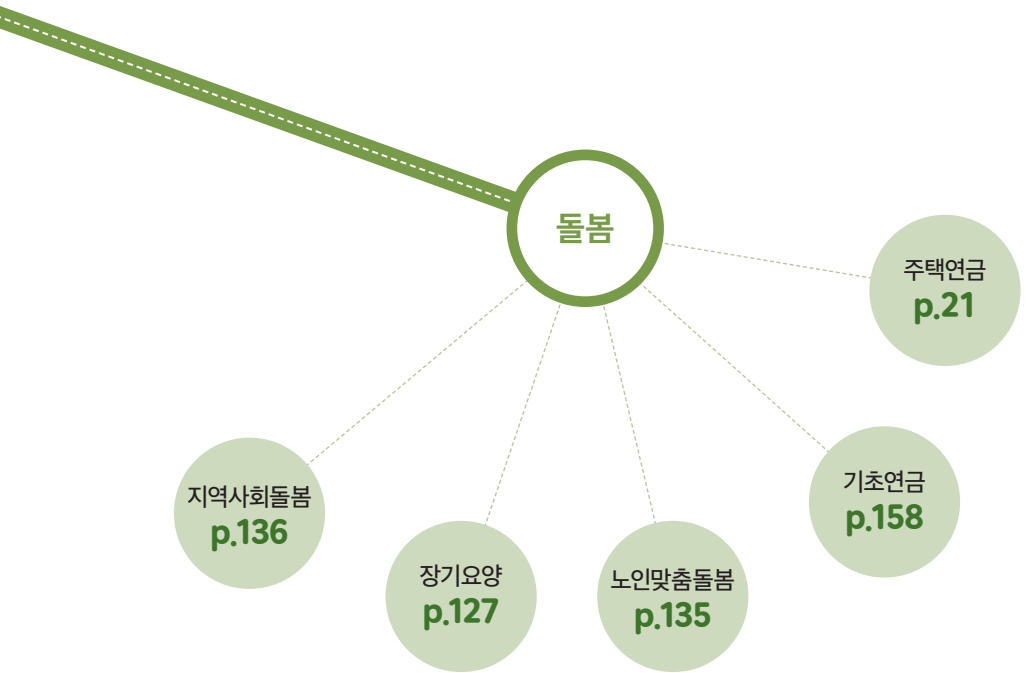
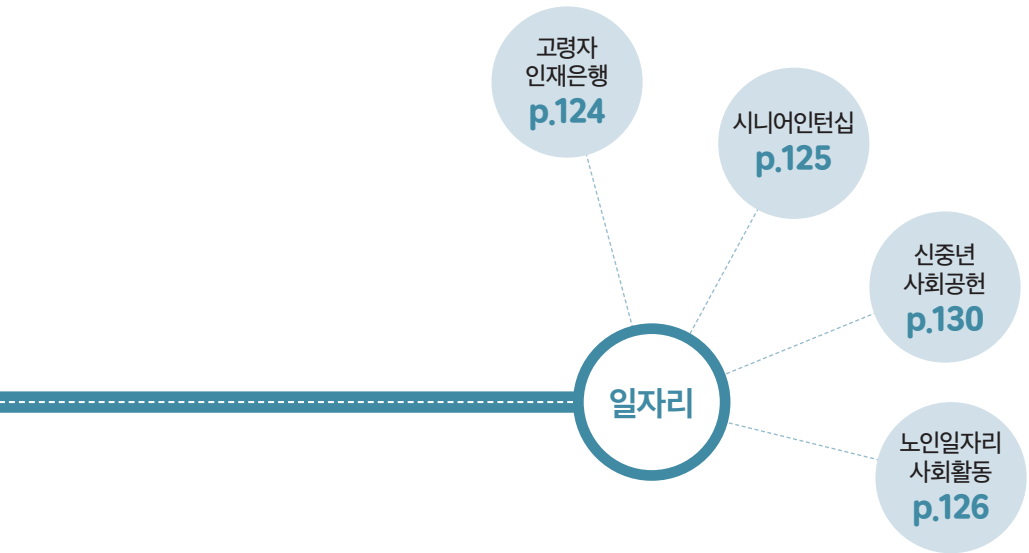



# 1인 가구

전체 가구 셋 중 하나는 1인 가구.  
1인 가구가 알아야 할  
서비스를 소개합니다.

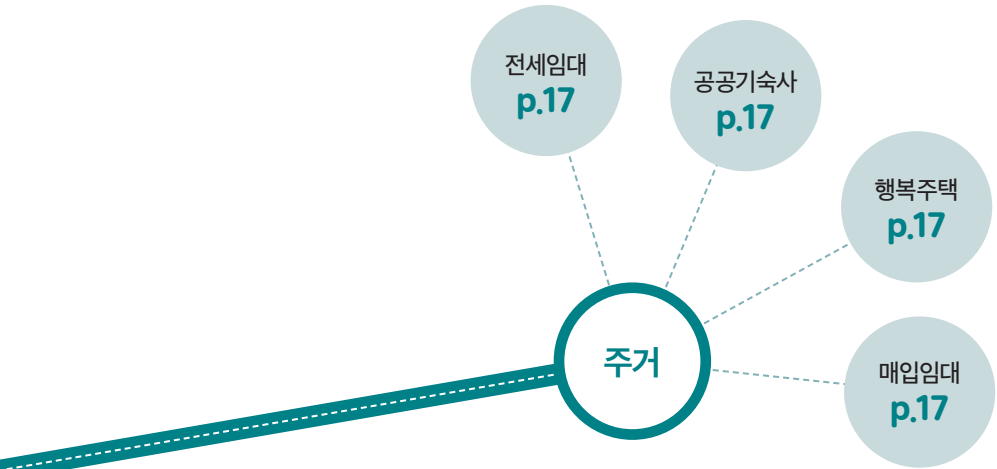



# 2인 가구

결혼 후 아직 자녀가 없는 가족, 예비 신혼부부를 위한 맞춤형 지원을 찾아 보세요.

## 주거

매입임대  
p.20

공공임대  
p.20

영구임대  
p.18

행복주택  
p.18

신혼희망타운  
p.18

전세임대  
p.20

장기전세  
p.20

국민임대  
p.20

생애주기별 국민생활 서비스 -

## 아동·청소년

**와우!  
이렇게 다양한  
돌봄 서비스를  
모르고 있었다나...**







자녀를 혼자 키우고 있는 함현수(34세) 씨는  
〈저소득 한부모가족 아동양육비 지원〉 응원에 힘입어  
더 씩씩하게 삶을 꾸려가고 있습니다.

## 여덟 살 딸을 키우고 있는 싱글대디입니다.

일하랴 아이 학교 보내랴 정신 없지만  
집에 돌아와 저를 보며 달려와 안기는 딸을 보면  
하루의 피로가 싹 사라지는 것 같아요.  
힘든 점은 아무래도 교육비였는데  
어느 날 주민센터에서 **저소득 한부모가족 아동양육비 지원**이  
있다는 걸 알게 됐어요.

초등학교에 다니는 동안에  
아동양육비를 월 20만원 지급받을 수 있으니  
얼마나 큰 힘이 되는지 모르겠습니다.  
정말 감사해요. 앞으로도 우리 아이 잘 키우며  
씩씩하고 행복하게 살겠습니다.

추가로 더 많은  
서비스가 있어요

## 자녀가 있는 대한민국 국민이라면 누구나 누릴 수 있는 서비스

“한 아이를 키우려면 온 마을이 필요하다.”는 말이 있습니다.

아이를 돌보고 키우는 데 그만큼

많은 사람의 보탬이 필요하다는 얘길 거예요.

자녀가 있는 가정이신가요?

그렇다면 놓치지 말고 꼭 챙겨야 할 서비스들이 있습니다.

산모·신생아 건강관리 서비스  
영유아 건강검진

아동수당, 방과 후 보육료 지원(12세 이하)  
초·중고생 교육정보화 지원  
지역아동센터  
그밖의 연장형 보육료 지원



## 만 0~5세 보육료

# 어린이집 보육료 걱정마세요!

아이 나이에 따라 매달 28만원부터 49만 9,000원까지 지원,  
자녀 양육의 부담을 덜어드립니다. 양육비 걱정 말고 보내세요.

**지원대상은** • 어린이집 이용 영아(0~5세반)로 국적, 주민등록번호를 보유하고 있는 자

**지원내용은** • 보육료 지원  
- 지자체에 보육료 지원을 신청한 날부터 지원  
- 단, 양육수당에서 보육료로 변경 신청한 경우 15일 이전에 신청하면 신청일  
부터 해당 월 보육료 지원, 16일 이후에는 다음달 1일부터 지원  
※보육서비스 간 변경 기준이 상이하므로 상세한 사항은 문의

연령	연령 기준(2022년)	지원금액(월 기준/2022년)
만 0세아	2021년 1월 1일 이후 출생 아동	49만 9,000원
만 1세아	2020년 1월 1일~2020년 12월 31일	43만 9,000원
만 2세아	2019년 1월 1일~2019년 12월 31일	36만 4,000원
만 3세아	2018년 1월 1일~2018년 12월 31일	28만원(2022년 2월까지 26만원 지원)
만 4세아	2017년 1월 1일~2017년 12월 31일	
만 5세아	2016년 1월 1일~2016년 12월 31일 (취학유예 아동일 경우 2015년 1월 1일~2015년 12월 31일)	

※단, 「유아교육법」 제24조 및 동법 시행령 제29조에 따라 유치원과 어린이집 등에서 누리  
과정을 제공 받는 유아에 대한 무상보육 기간은 3년을 초과할 수 없음

**신청방법은** • 온라인 신청 : 복지로([www.bokjiro.go.kr](http://www.bokjiro.go.kr))  
• 방문 신청 : 읍면동 주민센터(전국 어디서나)

**문의할 곳은** • 보건복지상담센터(☎129)

## 만 3~5세 유치원 학비

# 모든 유아에게 학비를 지원해요

국공립 및 사립 유치원, 어린이집에 아이를 보낸다면 꼭 신청하세요. 교육비와 방과 후 과정비를 지원합니다.

- 지원대상은**
- 국·공·사립 유치원 및 어린이집에 다니는 만 3~5세 유아
    - 유치원 및 어린이집에서 공통 교육과정인 '누리과정'을 제공받는 유아
    - 보호자의 소득수준과 관계없이 전 계층 지원

- 지원내용은**
- 취학대상 아동이 취학을 유예하는 경우
    - 유예한 1년에 한해서만 만 5세아 무상교육비 지원(취학유예 통지서 제출)
  - 유치원 조기입학을 희망하는 1~2월생으로 만 3세 반에 취원한 유아 포함
  - 유아에 대한 무상교육기간은 3년을 초과할 수 없음  
(취학유예아에 대해서도 무상교육기간은 3년을 초과할 수 없음)
  - 유아학비(유치원) - 보육료(어린이집) - 가정양육수당 간 중복 지급 불가
  - 반드시 보호자의 서비스 이용 신청에 의해서만 효력 발생

교육비	방과 후 과정비
국·공립유치원 월 10만원 사립유치원 월 28만원 어린이집 월 28만원	국·공립유치원 월 5만원 사립유치원 월 7만원 어린이집 월 7만원

- 신청방법은**
- 온라인 신청 : 복지로([www.bokjiro.go.kr](http://www.bokjiro.go.kr))
  - 방문 신청 : 읍면동 주민센터

- 문의할 곳은**
- e-유치원시스템(☎1544-0079, [www.childschool.go.kr](http://www.childschool.go.kr))

## 첫만남 이용권

# 소중한 아이와 첫 만남을 축하해요

첫만남 이용권을 드립니다. 양육에 필요한 것들을 준비하는 데 도움을 드려 출생 초기 양육에 대한 부담을 덜어드리겠습니다.

---

**지원대상은**

- 2022년 1월 1일 이후 출생아로서 출생신고 되어 주민등록번호를 부여 받은 아동

**지원내용은**

- 출생아 1인당 200만원의 바우처 지급(국민행복카드)  
※시설보호아동의 경우 현금(아동발달지원계좌) 지급
- 유희·사행 업종, 레저업종, 면세점 등 지급목적을 벗어난 업종 제외한 전 업종에서 사용 가능
- 아동출생일(주민등록일)로부터 1년간 사용 가능

**지급시기는**

- 2022년 4월 1일부터  
※2022년 1~3월 출생아는 1월 3일부터 사전 신청 가능

**신청방법은**

- 방문 신청: 아동 주소지 행정복지센터
- 온라인 신청 : 복지로([www.bokjiro.go.kr](http://www.bokjiro.go.kr)) 또는 정부24([www.gov.kr](http://www.gov.kr))

**문의할 곳은**

- 보건복지 상담센터 (☎129)

## 영아수당

# 키우는 방법에 따라 맞춤형 지원받으세요

가정에서 키우면 현금을, 어린이집을 이용하면 보육료를 지원하는 등 양육 방식에 따라 맞춤형으로 지원해드립니다.

- 지원대상은**      • 만 0~1세 아동(2022년생부터)
- 지원내용은**      • 가정양육시 현금지원, 어린이집 이용시 보육료지원, 종일제아이돌봄 이용시 종일제아이돌봄 정부지원금(가, 나, 다형) 지원 중 택1  
                           ※ 현금, 보육료, 아이돌봄서비스 중 1가지 서비스만 수급할 수 있고 동시지원 불가 (서비스 간 변경 가능)
- 지원금액은**        • 영아수당(현금) 30만원  
                           • 보육료 이용권(바우처) 지원  
                           • 종일제아이돌봄 이용권(바우처) 지원
- 신청방법은**        • 방문 신청 : 읍면동 행정복지센터  
                           • 온라인 신청 : 복지로([www.bokjiro.go.kr](http://www.bokjiro.go.kr)), 정부24([www.gov.kr](http://www.gov.kr))
- 문의할 곳은**        • 행정복지센터 / 보건복지 상담센터 (☎129, [www.129.go.kr](http://www.129.go.kr))

## 산모·신생아 건강관리 서비스

# 아이와 산모의 건강, 집에서 관리받을 수 있어요

산모님들이 가장 불안해하는 것이  
본인과 아이의 건강일 것입니다.  
임신 중에도 출산 후에도  
집에서 편안하게 방문 관리받으세요.

산모·신생아 건강관리사가  
일정 기간 동안 출산 가정을 방문해  
산모의 산후 회복과 신생아 양육을 도와드립니다.  
출산 초기 불안해하지 마시고,  
서비스 이용권을 꼭 사용하세요.

Q

서비스 이용권은  
사용기한이 따로 있나요?

A

출산일로부터 60일 이내에  
사용하셔야 합니다.

**지원대상은**

- 산모 및 배우자 등 해당가구의 건강보험료 본인 부담금 합산액이 기준 중위소득 150% 이하 금액에 해당하는 출산가정
  - ※소득기준을 초과하더라도 지방자치단체별 소득기준 완화하여 예외 지원 가능
  - ※예외 지원 : 희귀난치성질환·장애인·새터민·결혼이민·미혼모 산모, 쌍생아·셋째자녀 이상 출산 가정 등

**지원내용은**

- 산모·신생아 건강관리사가 일정 기간 출산 가정을 방문하여 산모의 산후 회복과 신생아 양육을 도와주는 서비스 이용권(바우처)을 지원
- 신청기한 : 출산예정일 40일 전부터 출산일로부터 30일까지
- 유효기간 : 출산일로부터 60일 이내(바우처 잔량이 있는 경우라도 60일이 경과되면 바우처 소멸)
  - ※단, 미숙아·선천성 이상아 출산 등으로 입원한 경우는 퇴원일로부터 60일 이내 (이 경우에도 출산일로부터 120일 또는 출산예정일로부터 60일 중 늦은 날짜가 경과하면 바우처 소멸)

**신청방법은**

- 온라인 신청 : 복지로(www.bokjiro.go.kr)
- 방문 신청 : 관할 보건소

**문의할 곳은**

- 보건복지상담센터(☎129)

**+ 더 알고 싶어요!**

**아래의 경우는 온라인 신청이 안됩니다.  
산모님의 주민등록 주소지 보건소를 방문하여 신청해 주세요.**

- 외국국적의 가구원이 있는 경우
- 산모 또는 배우자가 가구원이 아닌 다른 사람의 피부양자로 등재되어 있는 경우
- 만 19세 이상의 가구원 중 공동인증서가 없는 가구원이 있는 경우
- 배우자가 없는 산모의 경우

※가구원 : 주민등록 및 건강보험이 함께 등재된 가족(산모, 배우자, 자녀)



## 영유아 건강검진

# 모든 유아에게 8번의 건강 검진을!

생후 14일부터 7개월까지 8차례 검진을 통해 영유아 때 나타날 수 있는 병을 조기에 발견, 건강한 성장을 지원합니다.

**지원대상은** • 생후 14일부터 7개월까지의 영유아(건강보험가입자 및 의료급여수급권자)

**지원내용은** • 주기 : 영유아 특성을 고려하여 월령에 따라 8차례 검진

구분	1차	2차	3차	4차
일반	생후 14~35일	생후 4~6개월	생후 9~12개월	생후 18~24개월
구강	-	-	-	생후 18~29개월

구분	5차	6차	7차	8차
일반	생후 30~36개월	생후 42~48개월	생후 54~60개월	생후 66~71개월
구강	-	생후 42~53개월	생후 54~65개월	-

- 검진항목 : 문진, 신체계측, 발달평가, 부모 교육 및 상담, 구강검진
- 비용 : 본인부담 없음(건강보험가입자는 건강보험재정, 의료급여수급권자는 국고 및 지방비로 부담)

**신청방법은** • 영유아 초기(1차)검진은 국민건강보험공단에 검진 신청 후 수검 가능

**문의할 곳은** • 국민건강보험공단(☎1577-1000)  
• www.nhis.or.kr  
• The건강보험 앱

## 아동수당

# 만 8세 미만이면 누구나 아동수당을!

아동수당은 만 8세 미만의 대한민국 모든 아이에게 지급합니다.  
출생신고를 했다면 잊지 말고 꼭 신청하세요.

### 지원대상은

- 국내에 거주하는 만 8세 미만(0~95개월) 대한민국 모든 아동
  - 부모가 외국인이어도 아동이 한국 국적이면 요건 충족
  - 「국적법」에 따른 복수국적자 포함
  - 「난민법」에 따른 난민 인정 아동 포함
- 주민등록번호가 부여된 아동
  - 사회복지 전산관리번호(의료급여 전산관리번호) 부여 대상자 포함
  - 「주민등록법」에 따른 거주 불명자 중 실제 거주지가 확인되는 자 포함

### 지원내용은

- 아동 1인당 매월 10만원 지급
- 매월 25일 현금 지급 원칙
  - 조례로 정하는 경우 지역사랑상품권 지급 가능
- 수급 아동이 90일 이상 국외 체류하는 경우 지급 정지
  - ※아동수당은 보육료, 양육수당 등 다른 복지급여와 상관없이 지급
  - 연령·국적 및 주민등록 요건이 충족되면 지급

### 신청기간은

- 출생신고 후 언제든지 신청 가능
- 보호자 등의 신청이 반드시 필요
  - ‘행복출산 원스톱 서비스’를 통해 출생신고 시 한 번에 신청 가능
- 출생 후 60일 이내(출생일 포함) 신청 : 출생일이 속하는 달부터 소급 지급

### 신청방법은

- 복지로([www.bokjiro.go.kr](http://www.bokjiro.go.kr))
- 아동 주소지 읍면동 주민센터 방문

### 문의할 곳은

- 보건복지상담센터(☎129, [www.129.go.kr](http://www.129.go.kr))

## 방과 후 보육료 지원(12세 이하)

# 방과 후 어린이집을 이용해야 한다면

학교에서 돌아온 아이를 집에서 돌보기 어려워  
어린이집에 보내는 가정에 보육료를 지원합니다.

**지원대상은** •차상위 이하(법정 저소득층 포함) 및 장애 아동에 해당되는 취학아동

**지원내용은** •방과 후에 어린이집을 하루 4시간 이상 이용하는 경우 지원

조건		지원금액
비장애 아동	•일일 4시간 이상 이용	•월 10만원
장애 아동	•교사 대 아동 비율을 1:3으로 반 편성 •방과 후 및 장애아 보육 보수교육과정을 이수한 교사 별도 배치	•장애아 보육료 50% 지원 (26만 6,000원)
	•교사 대 아동 비율(1:3)을 준수하지 않거나 방과 후 및 장애아보육 보수교육과정을 이수한 교사 별도 배치	•정부지원시설 : 월 10만원 •정부미지원시설 : 시·도지사가 정한 만 5세아 보육료 수납한도액의 50%

※6개월 이내 방과 후 장애아보수교육과정 이수를 전제로 교사배치 시 별도교사로 간주  
※방학기간 기본·연장 보육을 실시한 경우 일반아동 월 20만원, 장애아동 장애아보육료 100% 지원(이용 일자에 따라 일괄 계산하여 지원)

**신청방법은** •온라인 신청 : 복지로([www.bokjiro.go.kr](http://www.bokjiro.go.kr))  
•방문 신청 : 아동 주소지 읍면동 주민센터

**문의할 곳은** •보건복지상담센터(☎129, [www.129.go.kr](http://www.129.go.kr))  
•임신육아종합포털 아이사랑 헬프데스크 (☎1566-3232, [www.childcare.go.kr](http://www.childcare.go.kr))

## 초등돌봄교실

# 초등학생의 방과 후 시간을 책임져요

초등돌봄교실에서 아이가 안전하게, 외롭지 않게 시간을 보낼 수 있습니다. 오후와 저녁 시간에 돌봄이 필요한 가정은 꼭 이용하세요.

**지원대상은** • 맞벌이, 저소득층, 한부모가정 등 방과 후 돌봄이 필요한 가정의 초등학생

**지원내용은** • 오후 시간대 초등돌봄 서비스 무료 제공  
• 학교 여건에 따라 저녁 시간까지 초등돌봄교실 연장 운영

구분	내용
초등돌봄교실	<ul style="list-style-type: none"> <li>• 오후돌봄교실 : 맞벌이, 저소득층, 한부모 가정 등 돌봄이 필요한 가정의 초등학생 ※학부모 수요 및 학교 여건을 고려, 초등 전 학년으로 확대 운영</li> <li>• 저녁돌봄교실 : 오후 돌봄에 참여한 학생 중 추가 돌봄이 필요한 가정의 자녀</li> </ul>
	<ul style="list-style-type: none"> <li>• 창의성 신장을 위한 단체활동 프로그램 및 독서·글쓰기 등 개인 활동 및 급·간식 지원 ※급·간식비는 수익자 부담(교육비 지원대상은 학생 전액 무상)</li> </ul>

※동일 시간대 지역아동센터 및 청소년 방과 후 아카데미 중복 이용 불가

**신청방법은** • 온라인 신청 : 정부24(www.gov.kr)  
• 방문 신청 : 자녀 재학 학교 초등돌봄교실

**문의할 곳은** • 시도 교육청·교육지원청, 자녀 재학 학교(초등돌봄교실 업무 담당자)  
• 방과후학교 포털시스템(www.afterschool.go.kr)

## 초중고생 교육정보화 지원(저소득층 인터넷통신비)

# 컴퓨터, 통신비 지원해 교육격차 없게

컴퓨터와 통신비로 인한 교육 격차만은 생기지 않도록 최소한 정보만큼은 모두가 평등하도록 통신비와 컴퓨터를 지원합니다.

---

### 지원대상은

- 국민기초생활보장 수급자, 차상위계층 등 기타 저소득층
  - 시도 교육청의 기준에 따라 지원 대상 및 학년 범위 다름
  - 1세대 1자녀 지원으로 형제자매 간 중복 지원 배제
  - 신청자 가구원(학생의 부모, 형제, 자매)의 소득과 재산 기준으로 가구별 소득 인정액을 산정하여 대상자 선정

### 지원내용은

- PC 지원 : 1세대 1대(초중고)
- 인터넷 통신비 지원 : 1세대 월 1회(초중고) - 무료(1만 7,600원 상당)
  - ※ 시도별 기준에 따라 유해차단서비스(월 1,650원 상당) 지원

### 신청방법은

- 온라인 신청 : 교육비 원클릭 신청 시스템(oneclick.moe.go.kr)
- 방문 신청 : 주소지 읍면동 주민센터

### 문의할 곳은

- 보건복지상담센터(☎129)
- 교육비 중앙상담센터(☎1544-9654)

## 지역아동센터

# 18세 미만 아동의 돌봄과 교육을 위해

집 근처에 있는 지역아동센터를 알아보세요. 방과 후 돌봄이 필요한 18세 미만 지역 사회 아동에게 종합 복지 서비스를 제공합니다.

### 지원대상은

- 18세 미만 아동
  - 기초생활수급자 또는 차상위계층, 장애아동 등 돌봄취약아동(우선 입소)과 일반아동

### 지원내용은

- 운영 시간 : 월~금요일 포함 주 5일, 1일 8시간 운영(필수 운영시간 포함)
  - 학기 중 : 14:00~19:00(필수 운영시간)
  - 방학·단기방학 포함 : 12:00~17:00(필수 운영시간)
- 지역아동센터 운영 프로그램

구분	내용
보호	아동보호, 일상생활 지도, 급식제공, 위생지도 등
교육	학교생활 준비, 숙제지도, 독서지도 등
복지	사례관리, 상담, 정서적 지원, 부모교육 등
문화	문화체험, 견학, 캠프, 놀이활동 지원 등
정서	연고자 및 아동 상담, 정서 프로그램
지역사회연계	인적·물적자원 연계, 지역복지 활동 등

### 신청방법은

- 방문 신청 : 주소지 읍면동 주민센터, 시군구청, 지역아동센터 등
- 온라인 신청 : 정부24 온종일돌봄 원스톱 서비스(www.gov.kr)

### 문의할 곳은

- 읍면동 주민센터
- 보건복지상담센터(☎129)
- 아동권리보장원(☎02-6283-0200, www.ncrc.or.kr)

## 저소득 한부모가족 아동양육비 등 지원

# 양육비 부담, 함께 나눠요

가장으로서 가족의 생계를 책임지고 있나요? 저소득 한부모가족 아동양육비 등 지원을 꼭 챙기세요. 양육비 부담을 덜어드립니다.

### 지원대상은

- 아동양육비 : 지원대상자로 결정된 저소득 한부모 가구의 만18세 미만 아동
- 추가아동양육비 :
  - 조손가족, 만 35세 이상 미혼 한부모가족의 만 5세 이하 아동
  - 만 25~34세 이하 한부모가족의 만 18세 미만 아동
- 학용품비 : 한부모가족(조손가족 포함)의 중학생 및 고등학생
- 생활보조금 : 한부모가족 복지시설에 입소한 저소득 한부모가족(조손가족 포함)

### 지원내용은

구분	내용
아동 양육비	• 저소득 한부모가족의 만 18세 미만 자녀 1인당 아동 양육비 (월 20만원) 지급
추가 아동 양육비	• 조손가족 및 만 35세 이상 미혼 한부모의 만 5세 이하 자녀 1인당 월 5만원 지급 • 만 25~34세 이하 청년 한부모의 만 5세 이하 자녀 1인당 월 10만원 지급 • 만 25~34세 이하 청년 한부모의 만 6세~18세 미만 자녀 1인당 월 15만원 지급
학용품비	• 한부모가족(조손가족 포함)의 중학생 및 고등학생 자녀 1인당 연 8만 3,000원의 학용품비 지급
생활 보조금	• 한부모가족 복지시설에 입소한 저소득 한부모 가족(조손가족 포함)에 대해 가구당 월 5만원 지급

### 신청방법은

- 온라인 신청 : 복지로(online.bokjiro.go.kr)
- 방문 신청 : 주소지 읍면동 주민센터

### 문의할 곳은

- 한부모상담전화(☎1644-6621, www.mogef.go.kr)

## 그밖의 연장형 보육료 지원(다문화·저소득층)

# 야간이나 휴일에도 아이 걱정없이 일해요

생계 때문에 경제활동 시간을 늘릴 수밖에 없다면  
보육 기관에 아이를 맡기고 안심하고 일하세요.

**지원대상은**

- 만 0~2세 연장보육료, 만 3~5세 누리과정 보육료, 다문화 보육료 및 장애아 보육료(취학 전) 지원 아동

### 지원내용은

구분	지원 내용	지원 금액
야간 연장 보육료	<ul style="list-style-type: none"> <li>매월 지원한도액 : 60시간</li> <li>평일 19:30~24시</li> <li>토 15:30~24시</li> </ul>	<ul style="list-style-type: none"> <li>일반 아동 : 시간당 3,200원</li> <li>장애 아동 : 시간당 4,200원</li> </ul>
야간 12시간 보육료	<ul style="list-style-type: none"> <li>어린이집을 야간에만 이용하는 경우</li> <li>19:30~익일 07:30</li> </ul>	<ul style="list-style-type: none"> <li>만 0세 : 49만 9,000원</li> <li>만 1세 : 43만 9,000원</li> <li>만 2세 : 36만 4,000원</li> <li>만 3세 이상 : 26만원 (1~2월), 28만원(3월~)</li> </ul>
24시간 보육료	<ul style="list-style-type: none"> <li>주간 보육도 이용하고 야간 보육이 불가피하다고 판단되는 아동</li> <li>-부모가 야간에 경제활동을 하거나 한부모 또는 조손가정의 아동 등</li> </ul>	<ul style="list-style-type: none"> <li>만 0세 : 74만 8,500원</li> <li>만 1세 : 65만 8,500원</li> <li>만 2세 : 54만 6,000원</li> <li>만 3세 이상 : 39만원 (1~2월), 42만원(3월~)</li> </ul>
휴일 (토요일 제외) 보육료	<ul style="list-style-type: none"> <li>정부지원 일 보육료×150% 지원 (지정시설은 100% 지원)</li> </ul>	<ul style="list-style-type: none"> <li>※일 보육료 : 정부지원 단가×휴일보육일 수/26일</li> <li>※보육 가능일 수로 공휴일 제외</li> </ul>

**신청방법은**

- 방문 신청 : 아동 주소지 읍면동 주민센터

### 문의할 곳은

- 보건복지상담센터(☎129, www.129.go.kr)
- 아이사랑 헬프데스크(☎1566-3232, www.childcare.go.kr)



## 가족돌봄휴직

# 가족 중에 오래 돌봐야 할 환자가 생기면

가족 중에 누군가 질병, 사고, 노령으로 인해 돌봄이 필요한 상황이라면 휴직할 수 있어요.

---

### 지원대상은

- 계속 근로기간이 6개월 이상인 근로자

### 지원내용은

- 가족(부모, 자녀, 배우자, 배우자의 부모)이 질병, 사고, 노령으로 인해 돌봄이 필요한 경우에 사용할 수 있는 휴직 제도
  - ※단, 사업주가 거부할 수 있는 사유에 해당되지 않아야 함
  - ※가족돌봄휴직 신청 시 사업주는 특별한 사유가 없는 한 휴직하도록 해야 하고 이를 위반한 경우 500만원 이하의 과태료 부과
- 사용 기간
  - 연 90일까지 사용, 1회 사용 시 최소 30일 이상 사용하여야 함
  - 1년에 90일을 사용하였다더라도 다음 해에 90일 사용 가능
    - ※1년을 나누는 기준 : 입사일, 회계연도 등 회사 사정에 따라 정할 수 있으나 특별히 정한 바가 없으면 근로자 입사일 기준

### 신청방법은

- 가족돌봄휴직을 시작하려는 날의 30일 전까지 가족돌봄휴직 기간 중 돌보는 대상인 가족의 성명, 생년월일, 돌봄이 필요한 사유, 돌봄휴직 개시 예정일, 가족돌봄휴직을 종료하려는 날, 가족돌봄휴직 신청 연월일, 신청인 등에 대한 사항을 적은 문서를 사업주에게 제출

### 문의할 곳은

- 읍면동 주민센터
- 보건복지상담센터(☎129)
- 아동권리보장원(www.ncrc.or.kr, ☎02-6283-0200)

## 가족돌봄휴가

# 급작스레 가족을 돌봐야 한다면

가족돌봄휴가 제도는 긴급하게 가족을 돌봐야 할 때 사용할 수 있는 제도로, 연간 10일의 휴가가 가능합니다.

- 지원대상은**
  - 계속 근로기간이 6개월 미만 근로자도 가능
- 지원내용은**
  - 가족(조부모, 부모, 자녀, 배우자, 배우자의 부모, 조손가정 손자녀)이 질병, 사고, 노령 및 자녀의 양육으로 인해 긴급하게 가족을 돌보는 목적으로 사용할 수 있음.
  - 사용 기간 : 연 10일, 하루 단위 사용 가능
- 신청방법은**
  - 휴가를 사용하려는 날, 돌봄대상 가족의 성명·생년월일, 신청연월일, 신청인 등을 적은 문서를 사업주에게 제출
- 문의할 곳은**
  - 고용노동부 상담센터(☎1350)

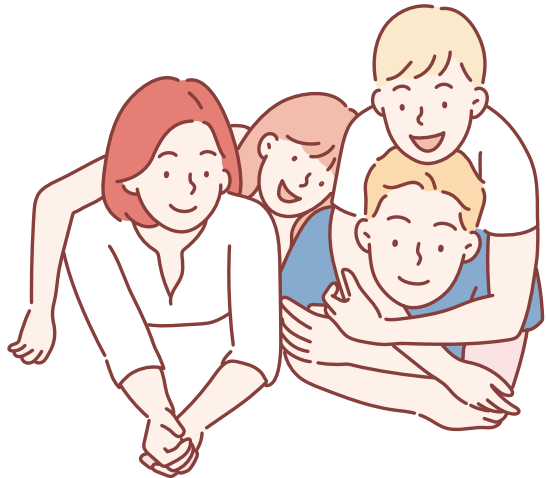

## 학교 밖 청소년 지원

# 다시 학업을 잇고 진로를 탐색하도록!

학교 밖에서도 꿈을 키우고 건강하게 성장할 수 있도록 지원합니다.  
꿈드림센터의 다양한 지원 프로그램으로 미래를 설계해 나가세요.

### 지원대상은

- 만 9세 이상~만 24세 이하 학교 밖 청소년
  - 초·중학교 입학 후 3개월 이상 결석하거나 취학의무를 유예한 청소년
  - 고등학교에서 제적·퇴학 처분을 받거나 자퇴한 청소년 또는 미진학자

### 지원내용은

- 학교 밖 청소년의 특성에 맞는 학업복귀 및 진로체험 프로그램 제공

구분	내용
상담	초기상담 및 욕구파악, 심리·진로·가족관계 등 문제상담
교육	재취학·재입학 등 복교 지원, 상급학교 진학 지원, 검정고시 지원 등
진로 및 취업	직업체험이나 진로교육활동 또는 직접적인 경제활동 참여나 취업을 지원하는 활동 등
자립	생활, 문화공간, 의료지원, 정서지원, 경제교육, 법률교육 등
건강검진	상담 및 진찰, 혈액검사, 구강검진 등 (만 9세 이상 18세 이하 학교 밖 청소년)
기타	프로그램 참여자 급식 지원 등

※지역에 따라 제공서비스 내용은 다를 수 있습니다.

### 신청방법은

- 온라인 신청 : 청소년지원센터 꿈드림([www.kdream.or.kr](http://www.kdream.or.kr))
- 방문 신청 : 전국 학교 밖 청소년지원센터

### 문의할 곳은

- 청소년전화(☎1388, 휴대전화는 국번+1388, [www.cyber1388.kr](http://www.cyber1388.kr))
- 청소년지원센터 꿈드림([www.kdream.or.kr](http://www.kdream.or.kr))

## 복권기금 꿈사다리 장학사업

# 소득이 적은 가정의 중·고생의 꿈을 위해

매월 장학금과 교육 프로그램을 지원,  
자신의 꿈을 펼쳐나갈 수 있도록 돕습니다.

**선발대상은** • 국내 중학교 2, 3학년 및 고등학교 1, 2, 3학년 재학생 중 역량과 잠재력을 갖춘 저소득층 가정 혹은 긴급 구난사유에 해당하는 학생

**지원내용은** • 장학금(대학 졸업시까지 매월, 단 SOS는 한시 지원), 교육 프로그램 (1:1 멘토링, 나눔멘토링, 멘토링캠프, 진로·진학·취업 컨설팅 등)

**선발절차는** • 꿈, 재능, SOS 총 세 가지 유형으로 선발

유형	01 장학금 신청	02 서류심사	03 심층평가	04 UCC평가	05 최종선발
꿈	학교추천	제출서류 진위여부 및 최소 자격심사	'나의꿈도전 계획서' 평가	-	최종 장학생 선발 (장학생선발 관리위원회)
재능	학생신청		'나의재능 소개서' 평가	UCC를 통해 학생재능 평가	
SOS			'SOS장학금 신청서' 평가	-	

**신청방법은** • 온라인 신청 : 소속학교(교사)가 한국장학재단 학자금지원시스템 (<http://eduman.kosaf.go.kr>)에 제출서류 등 온라인 제출

**문의할 곳은** • 한국장학재단 ☎1599-2290

## 드림장학금(우수고등학생 해외유학장학금)

# 글로벌 인재를 꿈꾸는 학생들에게

당신의 꿈을 펼치기에 대한민국이 좁은가요?

세계를 무대로 소중한 꿈을 펼쳐나가도록 장학금을 지원합니다.

### 지원대상은

- 다음의 조건을 모두 충족하는 자
  - 국적 : 대한민국
  - 소득 : 신청일 기준 기초생활수급자 또는 차상위계층인 자
  - 고교 재학 : 국내 고등학교 2학년, 3학년 재학(예정) 중 해외대학 입학을 희망하는 자
  - 성적 : 신청 시점을 기준으로 고교 재학 중 직전 학기까지 전체 학기 동안 이수한 국어, 영어, 수학, 과학, 한국사, 사회, 전문교과Ⅱ 과목 중 석차 2등급 이내 또는 성취도(학점) A 이상인 과목들의 이수 단위 합계가 24단위 이상(3학년) 또는 12단위 이상(2학년)

### 지원내용은

구분	대상	지원금액
유학준비생 (고등학생, 국내장학생)	유학준비생으로 선발된 고등학생	• 해외대학 진학을 위한 학업장려비 지원 - 고2 월 50만 / 고3 월 70만원
유학생 (대학생, 해외장학생)	유학준비생 중 해외대학에 최종 합격하여 유학생으로 전환 선발된 자	• 학비와 체재비 지원 - 연간 최대 6만 USD 이내

### 신청방법은

- 온라인 신청 : 한국장학재단(www.kosaf.go.kr)
- 학생 본인 또는 교육청 추천자로 서류심사 후 인·적성검사, 심층면접을 통해 선발

### 문의할 곳은

- 한국장학재단(☎1599-2000)

생애주기별 국민생활 서비스 -  
**청년·대학생**

**좌절 금지!**  
**우리에게는 이렇게나**  
**많은 응원과 지원이**  
**있으니까!**





중소기업에 취직해 묵묵히 자기 몫을 다하고 있는  
28세 김수민 씨는 최근 <청년내일채움공제>로 목돈을 마련했습니다.

## 세상에, 이런 신기한 저축은 처음 봐요!

취업 삼수생에서 벗어나 가까스로 취업한 지 벌써  
2년이 흘렀네요. 지금 일하는 곳은  
중소기업이지만 저는 이 회사가 좋아요.  
물론 그만두고 싶을 때도 있었죠. 그런데 그때마다  
선배님들의 조언과 도움으로 드디어 이년차가 됐답니다.

게다가 최근 좋은 일이 생겼어요. 잘 참고 일한 보람이 있어요.  
입사하면서 매달 12만 5,000원씩 24개월 동안 저축했는데  
만기에 탄 금액은 무려 1,200만 원이지 뭐예요.  
회사에서 제가 저축하는 만큼 내주고,  
정부가 그 배를 적립해주는 **청년내일채움공제** 덕분이에요.

이렇게 좋은 걸 모르는 친구들이 있어  
요즘 제가 홍보대사처럼 알리고 있답니다.  
청년 여러분, 저처럼 목돈 한번 마련해 보세요.



추가로 더 많은  
서비스가 있어요

## 우리의 미래인 청년·대학생이 내일의 꿈을 이루도록 응원하는 서비스

모든 일에는 때가 있다고 말합니다.

청년 시기에는 특히 그 때를 놓쳐서는 안됩니다.

어려운 상황이지만 공부를 계속 하고 싶은가요?

취업이나 창업을 꿈꾸나요?

청년·대학생의 내일을 위해 마련된 서비스를 꼭 활용하세요.

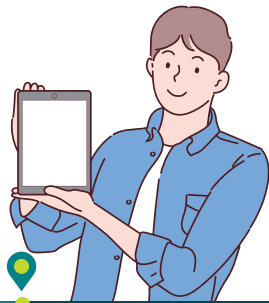

### 취업, 창업 관련 서비스

해외취업지원(K-Move스쿨)  
국민취업지원제도  
청년창업사관학교



### 학자금, 장학금 관련 서비스

농어촌 학자금 대출  
국가장학금 지원(대학생)  
일반상환 학자금 대출



### 교육 관련 서비스

한국형 온라인 공개강좌  
(K-MOOC)



## 국가장학금 지원(대학생)

# 어떤 상황에서도 학업은 계속돼야 해요

경제 여건이 어려운 대학생이 교육의 기회를 놓치지 않도록 교육비를 지원합니다.

### 지원대상은

- 대한민국 국적을 소지하고 국내 대학에 재학 중이며, 학자금 지원 8구간 이하 대학생 중 성적 및 이수학점(100점 만점에 80점 이상, 12학점 이상) 기준을 충족하는 경우  
※기초·차상위는 70점 이상, 신입생 및 장애학생은 성적기준 미적용

### 지원내용은

구분	대상	연간 지원금액
국가장학금 I유형 (학생직접지원형)	기초 / 차상위계층	첫째 700만원 둘째 등록금 전액 지원
	1~3구간	520만원
	4~6구간	390만원
	7~8구간	350만원
국가장학금 II유형 (대학연계지원형)	대학에서 자체 기준을 마련해 선발·지원 (저소득층부터 우선 지원)	
다자녀 장학금 (세 자녀 이상)	기초 / 차상위계층	첫째 700만원 둘째 등록금 전액지원
	1~3구간	520만원
	4~8구간	450만원
	8구간 이하 셋째 이상 자녀	등록금 전액 지원

### 신청방법은

- 온라인 신청 : 한국장학재단([www.kosaf.go.kr](http://www.kosaf.go.kr))

### 문의할 곳은

- 한국장학재단(☎1599-2000)

## 한국형 온라인 공개강좌(K-MOOC)

# 좋은 무료 강좌가 이렇게나 많다나...

국내외 대학 등 우수한 강좌를 무료로 수강할 수 있습니다.  
관심 분야를 찾아 배움의 갈증을 해소하세요.

**지원대상은** • 국민 누구나

**지원내용은**

- K-MOOC 누리집과 앱에서 무료 수강
- 4년제 대학, 전문대학, 출연연구기관, 공익법인 등에서 온라인 교육콘텐츠 제공
- 강좌에 한국어 자막 및 영어 자막 제공
- 특정 분야에 대한 심도 있는 학습을 위해 복수 강좌로 구성된 커리큘럼 운영
- 강좌별 이수 기준 이상 점수 획득 시 이수증 발급

**신청방법은** • 온라인 신청 : K-MOOC 누리집(www.kmooc.kr), K-MOOC 앱

**문의할 곳은** • K-MOOC(☎1811-3118)

### + 더 알고 싶어요!

#### 학습자별 다양한 활용 방법

- 청소년 : 대학 진학 대비 전공 탐색 및 진로설계 등에 활용
- 대학(원)생 : 사전수업 준비 및 심화(보충) 학습, 전과 학생의 선수 학습
- 일반 성인 학습자 : 적성과 관심사에 따라 수준별 학습, 최신 지식·정보 습득
- 구직자·재직자 : 직업·직무 능력 향상, 최신 정보 습득
- 교수 : 거꾸로 학습(Flipped Learning)을 통한 수업 활동 다양화
- 대학 : 학습 데이터 분석을 통한 교수·학습 전략 개발, 거꾸로 학습 등 교수 학습 혁신 촉진

## 일반상환 학자금 대출

# 학비 부담 없이 학업에 전념하도록!

만만치 않은 등록금과 생활비 부담을 덜고 공부에 전념하세요.  
만 55세 이전 입학자라면 모두 가능합니다.

### 지원대상은

신청 대상	대상	• 국내 고등교육기관 학부생, 전문기술석사 및 대학원생 (학점은행제 교육기관 및 외국대학 제외)	
	연령	• 만 55세 이하(만 55세 이전 입학자는 만 59세까지)	
	성적 기준	학부	• 신입생 : 제한 없음 • 재학생 : 직전학기 이수학점 12학점(또는 소속 대학 최소 이수학점) 이상, 성적 70/100점(C학점) 이상 ※장애인은 적용 제외
		대학원	• 신입생 : 제한 없음 • 재학생 : 직전학기 성적 70/100점(C학점) 이상 ※장애인은 적용 제외
	소득 기준	학부	• 학부생 : 학자금지원 5구간 이상 ※학부생 중 취업 후 상환 학자금대출 자격요건 미충족자, 학자금 지원 구간 산정시간 소요로 취업 후 상환 학자금대출을 받을 수 없는 자는 일반상환 학자금대출 가능
		대학원	• 학자금지원 구간 제한 없음
신용 요건		• 학자금대출 연체자 및 금융채무불이행자 등 대출 제한	

### 지원내용은

대출금리	• 연 1.7%(2022년 1학기 기준, 고정금리)
대출조건	• 등록금 : 소요액 전액(한도 있음) ※대출금액 총 한도는 4,000만원부터 1억 2,000만원까지로 학제 및 계열에 따라 다름 • 생활비 : 연 300만원(학기당 150만원)
대출기간	• 최장 20년(거치기간 10년 + 상환기간 10년) 이내에서 선택

### 신청방법은

- 온라인 신청 : 한국장학재단(www.kosaf.go.kr)

### 문의할 곳은

- 한국장학재단(☎1599-2000)

## 해외취업 지원(K-Move스쿨)

# 해외취업 전 필수 연수를 받으세요

어학, 직무교육 등 해외취업에 필요한 연수 교육을 지원해 실제 취업이 이루어지도록 돕습니다.

### 지원대상은

- 대한민국 국민으로서 해외취업에 결격사유가 없는 만 34세 이하인 청년
- 구인업체가 요구한 채용조건(연령 등)에 부합하는 자

### 지원내용은

- 해외취업에 필요한 기업맞춤형 연수교육(연수비의 80~100% 지원)
  - 단기(200시간 이상) : 1인당 최대 580만원 지원
  - 장기(600시간 이상) : 1인당 최대 800만원 지원
  - 트랙Ⅱ(1,000시간 이상) : 1인당 최대 1,350만원 지원
  - 청해진대학(600시간 이상) : 1인당 최대 1,000만원 지원
  - 대학연합과정(600시간 이상) : 1인당 최대 1,200만원 지원
- 어학과정, 직무, 현장실습(OJT) 및 기타 교육(취업상담, 기업에티켓교육, 해당국가 소개 및 이해 등)
- IT, 경영사무, 의료, 패션, 디자인, 호텔서비스, 조리, 기계설계 등 다양한 직무 교육 제공

### 신청방법은

- 월드잡플러스 회원가입 → 마이페이지(이력서 작성) → 해외일자리찾기  
→ 해외연수과정 선택 → 온라인 지원하기
- 온라인 신청 : 월드잡플러스([www.worldjob.or.kr](http://www.worldjob.or.kr))

### 문의할 곳은

- 한국산업인력공단(☎1644-8000)

## 국민취업지원제도

# 취업 준비와 생계비를 동시에 해결해요

일할 능력과 의사가 있음에도 취업에 어려움을 겪는 취업취약계층에게 취업과 생계안정을 동시에 지원합니다.

---

### 지원대상은

- I유형
  - 15~69세 구직자 중 가구단위 중위소득 60% 이하, 재산 4억 이하이면서 최근 2년 이내 100일 또는 800시간 이상의 취업 경험이 있는 사람
  - ※단, 18~34세 청년은 중위소득 120% 이하, 취업경험 무관
- II유형
  - I유형에 해당하지 않는 가구단위 중위소득 100% 이하(청년은 소득 무관)

### 지원내용은

- 취업에 필요한 직업훈련, 일경험, 복지서비스 연계, 일자리 소개 등 각종 취업 지원서비스를 제공합니다.
- 구직촉진수당 지급 : 고용센터가 제공하는 취업지원서비스를 통해 구직활동을 성실히 수행한 I유형 참여자에게 최대 300만원(월 50만원×6개월) 지원
- 취업활동비용 지원 : II유형 참여자에게 직업훈련 참여 등 구직활동 시 발생하는 비용의 일부를 정액으로 지원

### 신청방법은

- 온라인 신청([www.kua.go.kr](http://www.kua.go.kr))

### 문의할 곳은

- 고용노동부 상담센터(☎1350)

## 청년창업사관학교

# 아이템 점검부터 창업까지 함께해요

청년창업사관학교에서 유망 창업 아이템이나 혁신 기술을 가진 우수 창업자를 발굴해 창업을 지원합니다.

### 지원대상은

- 만 39세 이하로 창업 3년 이내의 창업기업 대표자  
※제의 대상이 있으니 관련 누리집에서 확인

### 지원내용은

- 915명, 예산 844.5억원

구분	내용
창업인프라	• 창업사업화에 필요한 창업공간, 네트워킹 공간 등
창업교육	• 기업가정신 및 창업실무역량 등 체계적 기술창업교육
창업코칭	• 전문인력을 1:1 배치하여 창업 전 과정 집중지원
사업비지원	• 최대 1억원 이내(총사업비의 70% 내외) ※기술개발 및 시제품 제작비, 지재권 취득 및 인증비, 마케팅비 등 지원
기술지원	• 제품설계부터 시제품 제작 등 제품개발 기술 및 장비 지원
연계지원	• 정책자금 연계, 투자 연계, 판로 및 입지 등 지원

### 신청하려면

- K-Startup 누리집([www.k-startup.go.kr](http://www.k-startup.go.kr))를 통한 온라인 신청·접수
- 사업신청서, 신청 관련 기타 증빙자료 등 제출

### 문의할 곳은

- 청년창업사관학교 누리집([start.kosmes.or.kr](http://start.kosmes.or.kr))
- K-Startup 누리집([www.k-startup.go.kr](http://www.k-startup.go.kr))
- 중소벤처기업부(☎1357) / 청년창업사관학교 창업지원처(☎055-751-9835)

## 청년내일채움공제

# 중소기업에서 장기근속하며 목돈 마련하는 법!

청년내일채움공제는 중소기업에서  
묵묵히 일하고 있는 청년 여러분이  
목돈을 마련할 수 있도록 돕는 정책입니다.

본인, 기업 그리고 정부가 공동으로 적립,  
2년간 근속한 청년에게 성과보상금 형태로  
최대 1,200만원의 만기공제금을 드리고 있습니다.

청년, 기업, 정부의 기분좋은 삼박자 협력으로  
노동의 기쁨과 저축의 즐거움을 만끽하세요.

Q

이렇게 좋은 제도가 있는지 몰랐어요.  
혹시 두 번째 직장에서도 되나요?

A

청년내일채움공제는  
생애 최초 취업자를 원칙으로 합니다.  
그러니 첫 직장에서 꼭 신청하세요.

**지원대상은**

- 만 15~34세 중소·중견기업 정규직 신규 청년 취업자 및 해당 기업
  - 생애 최초 취업자(고용보험 최초 취득자) 원칙
  - 예외적으로 '최종학교 졸업 후 고용보험 가입기간 총 12개월 이하'인 경우 가입 가능
    - ※단, 고용보험 총 12개월 초과자 중 6개월 이상 장기실직자는 가입 허용
    - ※5인 이상 기업 원칙(벤처기업 등 일부 예외), 중견기업은 매출액 3,000억 원 미만 가능

**지원내용은**

- 청년·기업·정부가 공동으로 공제금을 적립하여 2년간 근속한 청년에게 성과보상금 형태로 만기공제금 지급

**근로자 적립금**      근로자 계좌 자동이체로 적립(5, 15, 25일 중 선택)

**2년간**      월 12만 5,000원 24개월 납입

**3,000,000**

**기업 기여금**      기업 명의 가상계좌로 적립(기간별 적립)

**2년간**

**3,000,000**

**정부 지원금**      근로자 명의 가상계좌로 적립(기간별 적립)

**2년간**

**6,000,000**



청년내일 채움공제  
**1,200만원**

**신청방법은**

- 온라인 신청 : 청년내일채움공제([www.work.go.kr/youngtomorrow](http://www.work.go.kr/youngtomorrow))

청년내일채움공제 참여 신청 →

승인 후 가입 기한 내 청년내일채움공제 청약 신청([www.sbcplan.or.kr](http://www.sbcplan.or.kr))에서 청약 가입 완료

**문의할 곳은**

- 고용노동부 상담센터(☎1350)
  - ※1350 → 2번 고용·노동 분야 상담 → 5번 청년내일채움공제



## 농어촌 학자금 대출

# 농어촌, 농어업 찬스를 사용하세요

자연재해 때문에 수입이 들쭉날쭉한 농어업인의 학비 걱정을 무이자 용자로 덜어 드립니다.

### 지원대상은

	대상	제외 사항
자격 조건	농어촌 지역에 주소를 두고 6개월(180일) 이상 거주하고 있는 학부모(보호자)의 자녀(대학생)	• 농어업에 종사하지 않고 농어촌 지역에 6개월(180일) 이상 단순 거주 하는 학부모의 자녀인 경우 : 소득 9분위(구간) 이상은 지원 대상 제외
	농어촌 지역에 주소를 두고 6개월(180일) 이상 거주하며 농어업에 종사하는 대학 학부생 본인	• 학생 본인 자격의 경우 : 농어업에 종사해야 하며 학부모의 농어촌 거주 및 농어업 종사 여부와 관계 없음
성적 요건	직전 학기 70/100점 이상, 12학점 이상 이수한 자	• 소속대학의 최저 이수학점이 12학점 미만일 경우 대학 학사규정에 의함
신용 요건	한국장학재단의 기본적 신용요건 충족	• 대출제한 대상자 제외 : 재단 학자금 대출 연체 및 부실채권 보유자, 한국 신용정보원 신용도 판단정보(신용유익자) 및 공공정보 보유자(개인회생, 파산 등) 등 대출 제한

### 지원내용은

- 등록금 대출
  - 등록금(입학금, 수업료 등) 소요 전액 무이자 용자
  - 생활비, 기숙사비, 졸업앨범비 등은 제외

### 신청방법은

- 온라인 신청 : 한국장학재단([www.kosaf.go.kr](http://www.kosaf.go.kr))

### 문의할 곳은

- 한국장학재단(☎1599-2000)

생애주기별 국민생활 서비스 -

## 가족·중장년

**일도, 삶도  
모두 잘 꾸려가고  
싶은 당신의 노력과  
열정을 응원합니다.**





출산 후 당분간 집에서 아이를 돌보고 있는  
34세 설민아씨는 곧 직장 복귀를 앞두고 <아이돌봄서비스>를  
신청해 두었습니다.

## 아이돌보미가 집으로 온다니 안심하고 다시 출근합니다!

아이 낳고 출산 휴가까지 다 끝나가니 고민이 되더라고요.  
당분간은 맞벌이를 해야 하는 상황이라 출근을 해야 했거든요.  
그래서 방법을 찾고 있었는데 **아이돌봄서비스**가  
있다는 걸 알게 됐어요. 생후 3개월에서 36개월까지는  
아이돌보미가 집에 와서 종일 봐주는  
서비스가 있지 뭐예요.

마음 놓고 일할 수 있게 돼서 얼마나 좋은지 모르겠습니다.  
아이가 조금 더 크면 시간제로 도움을 받을 수 있다고 하네요.  
집에 와서 간식도 챙겨주고 같이 놀아도 주고,  
등하교 때 동행도 부탁할 수 있다고 하고요.  
저한테 꼭 필요한 도움을 받을 수 있다니 정말 든든해요.  
기운 내서 우리 아이 더 잘 키우겠습니다.

추가로 더 많은  
서비스가 있어요

## 일과 육아, 취업과 창업, 어떤 선택을 해도 지원받는 서비스

온전히 육아만 할 것인가, 일과 병행할 것인가.  
취업을 할 것인가, 창업을 할 것인가.  
여러 선택의 상황에서  
무엇을 선택한다고 해도 지원책이 마련되어 있습니다.  
상황에 맞게 이용하세요.

### 육아수당, 양육 관련 서비스

국민행복카드  
취학계층 아동통합서비스(드림스타트)  
아이돌봄서비스  
다함께 돌봄센터

### 출산 급여 관련 서비스

육아휴직급여 특례  
출산전후휴가급여·육아휴직급여·육아근로기간시간단축  
건강보험 임신·출산 진료비 지원  
고용보험 미적용자 출산급여 지원 서비스

### 일자리, 창업 관련 서비스

여성 워크넷  
여성가장 창업자금지원  
여성기업종합지원센터  
여성새로일하기센터

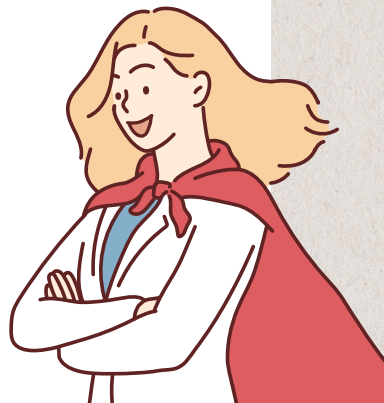

## 양육수당

# 86개월 미만 아동을 집에서 돌볼 때

시설을 이용하지 않고 가정에서 직접 아동을 양육하는 분들에게 조금이나마 보탬이 되어 드리고 싶습니다.

### 지원대상은

- 어린이집, 유치원(특수학교 포함), 종일제 아이돌봄서비스 등을 이용하지 않는 가정양육 영유아
- 신청일 기준 취학 전 86개월 미만 영유아
  - ※유치원 : 유치원과 동일한 성격의 교과과정 시행 기관 포함
  - ※영아수당 도입에 따라 2022년 이후 출생아는 만 2세부터 가정양육수당 지원

### 지원내용은

- 월령별 월 10만~20만원 양육수당 지원

연령(개월)	양육수당	연령(개월)	농어촌 양육수당	연령(개월)	장애아동 양육수당
0~11	20만원	0~11	20만원	0~35	20만원
12~23	15만원	12~23	17만 7,000원		
24~35	10만원	24~35	15만 6,000원		
36 ~ 86개월 미만	10만원	36~47	12만 9,000원	36 ~ 86개월 미만	10만원
		48 ~ 86개월 미만	10만원		

### 신청방법은

- 온라인 신청 : 복지로(online.bokjiro.go.kr)
- 방문 신청 : 읍면동 주민센터

### 문의할 곳은

- 보건복지상담센터(☎129, www.129.go.kr)

## 국민행복카드

# 국가바우처 이용은 카드 한 장으로!

정부에서 지원하는 국가바우처를  
연회비 없는 한 장의 카드로 이용할 수 있습니다.

### 지원대상은

- 바우처사업 이용자
- ①지역사회 서비스 투자 ②산모·신생아 건강관리 지원
- ③가사·간병 방문 지원 ④장애인활동 지원 ⑤발달재활서비스
- ⑥언어발달 지원 ⑦발달장애인 부모상담 ⑧발달장애인 주간활동서비스
- ⑨청소년발달장애학생 방과 후 활동서비스 ⑩건강보험 임신·출산 진료비지원
- ⑪청소년산모 임신·출산 의료비지원 ⑫저소득층 기저귀·조제분유 지원
- ⑬보육료 ⑭유아학비 ⑮아이돌봄 지원 ⑯여성청소년 보건위생물품 지원
- ⑰에너지바우처

### 지원내용은

- 바우처사업을 이용할 경우 서비스 이용 전액·일부 지원
- 각 사업별 소득기준에 따라 서비스 비용 지원금 및 개인부담금 상이

### 신청방법은

- 온라인 신청 : 복지포(www.bokjiro.go.kr)
- 방문 신청 : 주소지 읍면동 주민센터

### 문의할 곳은

- 보건복지상담센터(☎129 www.129.go.kr)
- 사회서비스콜센터(☎1566-3232)

### 카드 발급처는

- 국민행복카드 발급 카드사에 신용 또는 체크로 신청
- ※신용·체크카드 발급이 어려운 대상자는 카드사에 전용카드 발급신청가능
- 이용자 연령 및 바우처사업에 따라 읍면동 주민센터에서 카드신청 가능(한국사회보장정보원 발급)
- ※만 14세 미만, 만 75세 이상, 장애인활동지원 중 지적·자폐성 장애, 지역사회서비스 중 정신건강 토탈케어, 장애인·노인돌봄여행, 치매환자가족여행 서비스 이용자

## 육아휴직급여 특례

# 이번에는 아빠, 다음은 엄마가 휴직

육아휴직급여 특례는 같은 아이에 대해 부모가 순차적으로 육아휴직을 할 수 있도록 마련한 제도입니다.

**지원대상은**

- 만 8세 이하 또는 초등학교 2학년 이하의 자녀(입양한 자녀 포함)가 있는 남녀 근로자 모두

**지원내용은**

- 같은 자녀에 대해 부모가 모두 육아휴직을 사용하는 경우 두 번째 사용한 사람의 육아휴직 첫 3개월 급여를 통상임금의 100% 지급
- 부부 동시 육아휴직 시 두 번째 육아 휴직자의 첫 3개월 중 겹치는 기간에 대해서만 육아휴직급여 특례 미적용
- 육아휴직을 순차적으로 사용할 경우 적용, 꼭 연속으로 사용할 필요는 없음

대상	두 번째 육아휴직자	
기간	• 최대 1년(한 자녀에 대하여 부부가 각각 1년씩 사용 가능) • 1회에 한하여 분할 사용 가능	
지원금	첫 3개월	• 통상임금 100% 지급(상한액 250만원)
	이후 기간	• 통상임금 50% 지급(상한액 120만원)

**신청방법은**

- 온라인 신청 : 고용보험([www.ei.go.kr](http://www.ei.go.kr))
- 방문 신청 : 거주지 또는 사업장 소재지 관할 고용센터  
※육아휴직을 신청하려는 근로자는 휴직 개시 예정일의 30일 전까지 신청서를 사업주에게 제출

**문의할 곳은**

- 고용노동부 상담센터(☎1350)



## 취약계층 아동통합서비스(드림스타트)

# 아이 성장 상태를 함께 점검해요

아이의 발달이 모든 면에서 잘 이루어지도록  
필수적인 프로그램을 제공합니다.

- 지원대상은**
- 임산부와 만 12세(초등학생) 이하 취약계층 아동 및 가족  
※ 기초생활수급 및 차상위계층, 법정한부모(조손가정 포함) 가정

- 지원내용은**
- 취약계층 아동에게 맞춤형 통합서비스 제공

구분	내용
기본 서비스	• 가정방문을 통한 서비스 대상 아동 및 부모와 주기적 면담 실시
필수 서비스	• 아동의 전인적 발달을 지원하기 위해 아동발달 영역별 필수적인 프로그램 제공 ※ 임산부, 영아, 유아, 초등 저학년, 초등 고학년 ※ 건강검진, 예방접종, 영양교육, 자녀발달 및 양육교육, 산전 및 산후 검진 등
선택 서비스	• 사정 결과에 따라 대상자별 맞춤형 서비스로 기본서비스, 필수 서비스 이외에 제공되는 서비스 ※ 학습지원, 치과진료, 문화체험, 언어발달 및 심리지원서비스 등

- 신청방법은**
- 유무선 또는 방문 신청 : 시군구 드림스타트

- 문의할 곳은**
- 읍면동 주민센터
  - 보건복지상담센터(☎129)
  - 아동권리보장원(www.dreamstart.go.kr, ☎02-6454-8500)



## 여성 워크넷

# 여성들을 위한 일자리 정보를 한눈에

여성 워크넷을 수시로 살펴봐 주세요. 여성들이 가장 희망하는 일자리, 꼭 필요한 일자리 정보를 제공하고 있습니다.

**지원대상은** • 여성 구직자

**지원내용은** • 경력단절여성 취업가이드 및 여성우대 채용정보 제공

구분	내용
여성 구직자 최다지원 채용정보	• 워크넷에 등록된 채용정보 중 여성 구직자가 가장 많이 지원한 채용정보 제공
채용정보 제공	• 회사명, 기업 형태, 채용 제목, 임금, 근무지역, 학력, 경력, 등록일, 마감일, 제공처 확인

The screenshot shows the Women's WorkNet homepage with the following sections:

- Header:** Navigation menu with categories like '채용정보', '경력단절여성 프로그램', '취업성공패키지', '내일배움카드제(구직자)', and '취업뉴스'.
- Statistics:**
  - 여성 전체 채용정보: 7,130건
  - 여성 신규 채용정보: 741건
  - 대체인력(출산, 육아, 요양): 331건
- Programs:**
  - 주부재취업실기 프로그램:** 취업률 향하는 30대 경력단절여성의 재취업을 위한 세출업 지원 프로그램
  - 취업성공 패키지:** 경로 상담부터 취업 상담에 이르는 통합 취업지원 프로그램
  - 내일배움카드제(구직자):** 실업자, 저임금자 등의 저소득계층 직업능력 개발을 위해 일용직근로자 훈련비를 지원하는 제도
  - 여성 취업뉴스:**
    - 확산도시 미혼가장 지역단체 채용 약...
    - 당주시, 9·9불안근거원기 모집-19...
    - 숙주읍 취업지원 다들 갈매터 연구...
    - "2월말자 20만이전 직권행" 완공...
    - 벤처창업 대부 이광형 박사, 카이스프...
    - SK하이닉스 "영하 10면 1초 안에..."
    - 정부-기금 합원 '강원 내륙 1기'...
    - 영월군, 상반기 영양봉사단원 127...
- Additional Resources:**
  - 이력서-자기소개서 작성법:** 취업준비는 이력서, 자기소개서 작성부터-- 각 작성 방법을 확인하세요.
  - 경력단절여성 취업가이드:** 경력단절여성의 취업지원 프로그램 및 입사지원 작성법, 그리고 면접 응시전략까지 꼼꼼히 확인하세요.

## 아이돌봄서비스

# 일하는 동안 아이를 돌봐 드릴게요

아이돌보미가 집으로 찾아가 맞벌이 등으로 양육 공백이 발생한 가정, 한부모가정의 육아를 도와드립니다.

- 지원대상은**
- 시간제 : 맞벌이·한부모가정, 다자녀가정 등의 만 12세 이하 아동(종합형 포함)
  - 영아종일제 : 생후 3~36개월 영아

- 지원내용은**
- 취업부모 등의 만 12세 이하 자녀의 집으로 찾아가 돌봄서비스 제공

구분	시간제	영아 종일제
내용	<ul style="list-style-type: none"> <li>• 아이돌보미가 집으로 찾아가 임시보육, 놀이활동, 준비된 식사 및 간식 챙겨주기, 보육 시설·초등학교 등 등·하원 동행 등</li> <li>※종합형 : 시간제 돌봄+아동 관련 가사 추가</li> </ul>	<ul style="list-style-type: none"> <li>• 생후 3~36개월 영아</li> <li>• 이유식 먹이기, 목욕 등 영아돌봄과 관련된 활동 전반</li> </ul>
비용	<ul style="list-style-type: none"> <li>• 기준 중위소득 150% 이하 가정의 소득 수준에 따라 15~90% 차등 지원(시간당 이용료 1만 550원)</li> </ul>	<ul style="list-style-type: none"> <li>• 기준 중위소득 150% 이하 가정의 소득 수준에 따라 15~85% 차등 지원</li> </ul>
시간	<ul style="list-style-type: none"> <li>• 연 840시간 이하</li> <li>• 1회 최소 2시간 이상 사용 원칙</li> </ul>	<ul style="list-style-type: none"> <li>• 월 60~200시간 이내</li> <li>• 1회 최소 3시간 이상</li> </ul>

※소득 기준은 건강보험료 본인부담금 부과액(노인장기 요양보험료 제외)을 기준으로 월 평균 소득금액 산정

※야간(오후 10시~오전 6시) 또는 일요일, 「관광사의 공휴일에 관한 규정」에 따른 공휴일, 근로자의 날 이용 시 기본요금의 50% 증액

- 신청방법은**
- 온라인 : 복지로([www.bokjiro.go.kr](http://www.bokjiro.go.kr)) 아이돌봄서비스([www.idolbom.go.kr](http://www.idolbom.go.kr))
  - 방문 : 읍면동 주민센터

- 문의할 곳은**
- 아이돌봄서비스(☎1577-2514)

## 여성기업종합지원센터

# 여성 기업인을 적극 지원해요

여성의 창업 준비부터 여성기업의 비즈니스 활동 전반을 함께 고민합니다. 체계적인 지원을 받아보세요.

### 지원대상은

- 창업 3년 이내의 여성기업 및 예비 여성창업자  
※금융기관 신용불량거래자, 국세·지방세 체납자, 기타 정부지원사업 부적격자 제외

### 지원내용은

- 전국 18개 창업보육센터 운영, 경영 상담, 정책정보 제공, 국내외 판로 지원 등

구분	내용
창업보육실 (입주공간) 제공	<ul style="list-style-type: none"><li>• 입주기간 : 입주일로부터 1년(매년 연장 심사, 최대 3년까지 입주 가능)</li><li>• 입주비용(10평)<ul style="list-style-type: none"><li>- 수도권 : 보증금 150만원/실</li><li>- 비수도권 : 보증금 150만원/실</li></ul></li><li>• 입주시설 : 공동 사무기기, 초고속인터넷, 보안장비 제공</li></ul>
여성기업 경영지원 제공	<ul style="list-style-type: none"><li>• 경영, 회계, 법무, 마케팅 등 전문가 컨설팅 제공</li><li>• 산업디자인 개발, 산업지식재산권 및 각종 인증획득 지원</li><li>• 국내외 판로지원(국내외 박람회 참가지원)</li></ul>
여성기업 기업환경 조성	<ul style="list-style-type: none"><li>• 중소기업, 여성기업지원사업 등 정보제공</li><li>• 여성기업(인), 유관기관, 지역단체 등 네트워크 형성</li></ul>

### 신청방법은

- 온라인 신청 : 여성기업종합정보포털([www.wbiz.or.kr](http://www.wbiz.or.kr))

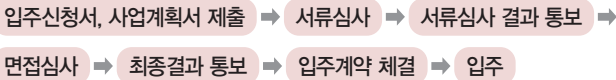

### 문의할 곳은

- 여성기업종합지원센터(☎02-369-0900, [www.wbiz.or.kr](http://www.wbiz.or.kr))

## 여성새로일하기센터

# 경력 단절 여성이 재취업할 수 있도록

여성새로일하기센터가 적극 도와 드립니다. 취업 상담, 직업교육훈련 등 종합적인 취업서비스를 통해 꼭 재취업에 성공하세요.

**지원대상은** • 혼인·임신·출산·육아 등으로 경력이 단절된 여성 등 취업희망 여성

**지원내용은** • 직업상담, 구인·구직 관리, 직업교육, 인턴십, 취업 후 사후관리 등 종합적 지원

구분	내용
찾아가는 취업지원 서비스	• 취업설계사가 구직상담, 구인업체 발굴, 취업알선, 취업 후 직장적응 지원 등 관리
집단상담 프로그램	• 구직자의 취업의욕 고취·구직기술 향상, 직업진로 지도 등을 위한 집단상담 프로그램 운영
직업교육훈련	• 구직자의 직무역량 향상을 위해 기업체 인력 수요와 여성의 선호직종 등을 고려한 맞춤형 교육과정
새일여성인턴	• 경력단절여성의 직장 적응 기회 제공 및 고용 안정을 위해 인턴 지원금 지원(인당 380만원 한도)
여성창업 연계	• 예비창업자 발굴, 정보 제공, 초기 상담 및 창업 교육
취업연계 및 사후관리 지원	• 구인·구직자의 취·창업연계 및 취업자와 채용기업 대상 고용유지를 위한 사후관리 지원
경력단절 예방	• 재직여성 및 기업 대상 경력단절예방상담 프로그램, 직장적응 및 복귀 프로그램, 직장문화개선 교육 등

**신청방법은** • 방문 신청 : 여성새로일하기센터(saeil.mogef.go.kr)

**문의할 곳은** • 여성새로일하기센터(☎1544-1199)

## 다함께 돌봄센터

# 저학년 학생의 방과 후 돌봄을 책임져요

숙제 지도, 특별활동 프로그램 등을 제공하며  
연중 이용할 수 있습니다. 돌봄 고민을 해결해 드립니다.

---

### 지원대상은

- 돌봄이 필요한 만 6~12세(초등학생) 아동  
※소득수준과 무관하며, 각 지방자치단체(센터별)는 지역여건에 따라 이용 우선순위를 정할 수 있음

### 지원내용은

- 운영 시간 : 표준서비스 제공시간을 포함하여 주 5일(월~금요일 포함), 1일 8시간 이상 운영  
※학기중 - 14:00~19:00, 방학중 - 09:00~18:00
- 이용료 : 아동 1인당 월 10만원 이내  
- 센터에서 제공되는 프로그램에 따라 이용료 상이함  
- 급·간식을 제공할 경우에는 월 10만원 이외 별도 수익자 부담 추가 가능
- 서비스 내용 : 출결관리 및 숙제지도, 특별활동 프로그램, 급·간식 제공 등

### 신청방법은

- 이용을 희망하는 센터에 전화, 온라인 등으로 돌봄서비스 신청 후 센터 방문 상담 진행  
※정부24(www.gov.kr) 온종일돌봄 원스톱 서비스
- 센터별 운영 세부현황은 해당 지자체 및 다함께돌봄사업 누리집 (www.dadol.or.kr)에서 확인 가능

### 문의할 곳은

- 보건복지상담센터(☎129)
- 아동권리보장원 지역아동돌봄사업부(☎02-6454-8500)

## 임산부 및 영유아 영양플러스

# 출산 전후 영양 상태를 관리해요

임산부와 영유아는 충분한 영양섭취가 필수적입니다.  
영양교육 및 상담, 보충식품 패키지를 제공받으세요.

### 지원대상은

- 임산부, 출산 및 수유부, 만 6세 이하 영·유아
- 가구 규모별 기준 중위소득 대비 80% 이하
- 영양위험요인 보유자  
(빈혈, 저체중, 성장부진, 영양섭취상태 불량 중 한 가지 이상 보유자)

### 지원내용은

구분	내용
영양교육 및 상담	• 최소 월 1회 이상 실시 (집단교육, 소그룹 교육, 가정방문, 1:1 상담 등)
보충식품 패키지	• 대상 구분별 6가지 식품 패키지 중 해당 패키지 제공
패키지 구분	• 영아(0~6개월 미만), 영아(6~12개월 미만) • 유아(만 1~6세 미만) • 임신·수유부, 출산부, 완전 모유 수유부

※가구소득이 가구 규모별 기준 중위소득 대비 65~80%인 경우 :  
보충식품비의 10% 자부담

### 신청방법은

- 방문 신청 : 관할 지역 보건소

### 문의할 곳은

- 관할 지역 보건소
- 보건복지상담센터(☎129)

## 맘편한 임신 원스톱 서비스

# 한 번에 모든 임신지원 서비스 신청!

각 기관마다 방문해 동일한 증빙서류를 제출하는 번거로움을  
한 번에 해결해 드립니다.

**지원대상은** • 대한민국 모든 임신부

**지원내용은** • 각종 임신지원 서비스를 주민센터와 보건소, 온라인에서 한 번에 통합 안내, 신청

전국 공통 서비스	<ul style="list-style-type: none"><li>• 일괄신청 : 임신·출산 진료비 지원(국민행복카드 / 의료급여수급자), 철분·엽산제 지원, 맘편한 KTX, 산모·신생아 건강관리지원, 표준모자보건수첩, 에너지 바우처, 청소년 산모 임신·출산 진료비 지원</li><li>• 개별신청 : 난임부부 시술비 지원, 위기임신 전문 상담</li><li>• 서비스 안내 : 고위험 임신부 의료비 지원, 여성장애인 교육 지원, 출산전후휴가급여</li></ul>
지자체 개별 서비스	<ul style="list-style-type: none"><li>• 임신축하선물, 임신부 주차증, 산모교실 등 ※지자체에 따라 다름</li></ul>

**신청하려면** • 온라인 신청 : 정부24(www.gov.kr)  
• 방문 신청 : 주소지 읍면동 주민센터 또는 보건소

**문의할 곳은** • 행정안전부 콜센터(☎02-2100-3399)  
• 정부24 콜센터(☎1588-2188)

## 출산전후휴가급여·육아휴직급여·육아기근로시간단축

# 출산·육아로 휴가·휴직을 해야 할 때

도움이 절실한 시기에 사용할 수 있는 다양한 휴가 제도를 마련했습니다. 필요에 따라 골라 이용하세요.

### 지원대상은

출산전후 휴가급여	<ul style="list-style-type: none"> <li>고용보험 피보험 단위 기간이 180일 이상인 출산 전후 근로자</li> <li>※사업주가 출산전후휴가(또는 유산 또는 사산휴가)를 부여</li> </ul>
육아휴직 급여	<ul style="list-style-type: none"> <li>고용보험 피보험 단위 기간이 180일 이상으로 만 8세 이하 또는 초등학교 2학년 이하 자녀를 둔 근로자</li> <li>※과거 구직급여를 받은 경우 인정받았던 피보험 기간 제외</li> </ul>
육아기 근로시간 단축 급여	

### 지원내용은

출산전후 휴가급여	지원 기간	<ul style="list-style-type: none"> <li>단태아 : 우선지원 대상기업 90일, 대규모기업 30일</li> <li>다태아 : 우선지원 대상기업 120일, 대규모기업 45일</li> </ul>
	지원 금액	<ul style="list-style-type: none"> <li>우선지원 대상기업 근로자 600만원, 대규모기업 근로자 최초 60일을 초과한 30일분에 해당하는 근로기준법상 통상임금 상당액</li> </ul>
육아휴직 급여		<ul style="list-style-type: none"> <li>육아휴직 첫 3개월간 : 통상임금 80%(150만원~ 70만원)</li> <li>육아휴직 4개월째부터 : 통상임금 50%(120만원~ 70만원)</li> </ul>
육아기 근로시간 단축		<ul style="list-style-type: none"> <li>최초 5시간분 통상임금 100%(200만원~50만원)×(5/단축 전 소정 근로시간),</li> <li>나머지 시간분 통상임금의 80%(150만원~50만원)×(단축 전 소정 근로시간-단축 후 소정 근로시간-5)/단축 전 소정 근로시간)</li> </ul>

### 신청방법은

- 온라인 신청 : 고용보험(www.ei.go.kr)
- 방문·우편 신청 : 거주지 또는 사업장 소재지 관할 고용센터

### 문의 할 곳은

- 고용노동부 상담센터(☎1350)



## 행복출산 원스톱서비스

# 각종 출산지원 서비스 한 번에 신청

양육수당, 출산지원금 등 각종 서비스를  
한 번의 통합 신청으로 제공받을 수 있어요.

**지원대상은** • 출생신고 시 각종 출산지원 서비스를 받고자 하는 출산 가정(일반 국민)

**지원내용은** • 각종 출산지원 서비스를 출생신고 후 주민센터 또는 온라인에서 한 번의 통합 신청으로 처리하는 서비스 제공

전국 공통서비스	• 첫만남이용권, 영아수당, 저소득층 기저귀·조제분유 지원, 양육수당, 아동수당, 전기료 경감, 해산급여, 장애인출산비용, 다자녀 공공요금 감면
지자체 개별 서비스	• 출산지원금, 다둥이카드, 출산축하용품 등 ※지자체에 따라 다름

**신청하려면** • 온라인 신청 : 정부24(www.gov.kr)  
• 방문 신청 : 주소지 읍면동 주민센터

**문의할 곳은** • 정부24 콜센터(☎1588-2188)  
• 정부민원안내 콜센터(☎110)  
• 행정안전부 콜센터(☎02-2100-3399)

### + 더 알고 싶어요!

#### 행복출산 원스톱서비스 신청 자격을 확인하세요.

- 주민센터 신청 : 출산자(산모) 본인 또는 배우자(대리인) : 출산자의 친부모 또는 시부모
- 온라인 신청 : 출산자(산모) 본인 또는 배우자

## 건강보험 임신·출산 진료비 지원

# 임신·출산 관련 비용을 챙겨 드립니다

국민행복카드를 발급받아 사용하면 됩니다.  
분만예정일 또는 출산일로부터 2년간 사용 가능합니다.

- 지원대상은**
- 임신·출산(유산·사산 포함)한 건강보험 가입자 또는 피부양자 중 임신·출산 진료비 지원 신청자
- 지원내용은**
- 임신부, 2세 미만 영유아의 진료비 및 약제·치료 재료 구입에 사용할 수 있는 이용권(국민행복카드) 제공
  - 지원금액은 임신 1회당 100만원 이용권(다태아 임신부 140만원), 분만 취약 시, 20만원 추가 지원
  - 사용 기간은 카드 수령일(카드 기 발급자의 경우 포인트 생성일)~ 분만예정일(또는 출산일)부터 2년
- 신청방법은**
- 방문 신청 : 국민건강보험공단 지사, 카드사(은행), 주민센터, 보건소 (산부인과에서 '건강보험 임신·출산 진료비 지급신청서'에 전문의의 임신·출산 사실 확인)
  - 온라인 신청 : 공단 · 정부24 누리집, 공단·카드사(은행) 모바일 앱, 전화 (산부인과에서 임신·출산정보 전산등록 후)
- 문의할 곳은**
- 국민건강보험공단(☎1577-1000)
  - 보건복지상담센터(☎129)
  - BC카드(☎1899-4651), 삼성카드(☎1566-3336), 롯데카드(☎1899-4282)
  - KB국민카드(☎1599-7900), 신한카드(☎1661-8599) 등

## 고용보험 미적용자 출산급여 지원 서비스

# 고용보험이 없어도 출산급여 받을 수 있어요!

소득활동을 하고는 있지만 고용보험이 없다면?  
고용보험 미적용으로 출산전후휴가급여를  
받지 못할 거라고 생각했다고요?  
이제는 그렇지 않아요.

사업자등록증을 소지한 1인 사업자(부동산임대업 제외),  
출산 전 18개월 중 3개월 이상 소득활동을 한 특수형태근로종사자,  
자유계약자(프리랜서) 및 고용보험 미적용 근로자도  
출산급여를 받을 수 있습니다.  
유산·사산의 경우도 포함되니 차근차근 알아보세요.







**지원대상은**

- 소득활동을 하고 있지만 고용보험 미적용으로 출산전후휴가급여를 받지 못하는 출산여성
  - 사업자등록증을 소지한 1인 사업자(부동산임대업 제외)
  - 출산 전 18개월 중 3개월 이상 소득활동을 한 특수형태근로종사자, 자유계약자(프리랜서) 및 고용보험 미적용 근로자
  - ※유산·사산의 경우도 포함

**지원내용은**

- 총 150만원(월 50만원X3개월분) 지급
  - ※유산·사산의 경우 임신 기간에 따라 급여 수준 상이

 15주까지	단위: 원 <b>300,000</b>
 16~21주	<b>500,000</b>
 22~27주	<b>1,000,000</b>
 28주 이상	<b>1,500,000</b>

- 신청 후 14일 이내 지급여부 결정, 본인 계좌(신청서 기재)로 지급

**신청하려면**

- 신청기한 : 출산일로부터 1년 이내(기간 내 미신청 시 소멸)
- 온라인 신청 : 고용보험(www.ei.go.kr)
- 방문 : 우편 신청 : 거주지 또는 사업장 소재지 관할 고용센터

**문의할 곳은**

- 고용노동부 상담센터(☎1350)

Q

고용보험에 가입이 안되어 있어 출산급여는 못받을 거라고 알고 계신다고요?

A

임신과 출산은 누구나 축하받고 지원받아야 합니다. 소득활동만 증명하면 누구라도 출산급여 지원 서비스를 받을 수 있어요

## 여성가장 창업자금지원

# 창업 준비중인 여성가장이라면

임대보증금으로 사용할 최대 1억원의 자금을  
2%의 저렴한 금리로 지원합니다.

---

### 지원대상은

- 저소득 여성가장이면서 생계형 창업을 희망하는 자로 사실상 가족 부양 여성
- 저소득계층
- 부양가족이 1인 이상인 자  
※부양가족 기준 : 25세 미만의 자녀, 65세 이상의 부모(양가), 장애인, 질병 실직 등으로 경제활동이 어려운 배우자.
- 「국민기초생활보장법」에 의한 기초생활수급권자, 「한부모가족지원법」에 의한 한부모가정, 국가보훈대상자, 장애인, 창업교육 30시간 수료자 등은 가산점 부여(해당 서류 구비)

### 지원내용은

- 임대보증금 최대 1억원까지 최대 6년 지원(최초 2년, 기간연장 2회 가능)
- 연 2.0% 고정금리(분기별 이자납부), 만기 일시 상환

### 신청하려면

- 신청서 및 사업계획서 제출
- 개인(신용)정보 수집·제공·조회동의서, 건강보험료납부확인서, 가족관계 증명서, 임대(예정)건물 및 토지 등기부등본(말소사항 포함), 사실증명, 국세 및 지방세 납부증명서 등 제출

### 문의할 곳은

- 한국여성경제인협회(☎02-369-0923)

생애주기별 국민생활 서비스 -

# 어르신

**우리에게 필요한 것만  
모아놨네요.  
세심하게 챙겨주니  
정말 좋습니다!**



• 어르신편은 보시기 편하도록 글씨를 키웠습니다.



최근 낙상으로 거동이 불편해진  
75세 최명남 씨는 <지역사회통합돌봄서비스>로  
집에서 돌봄을 받으며 생활하고 있습니다.

## 내 집에서 돌봄받을 수 있다니 이렇게 고마울 데가 있습니까?

사람 일은 정말 함부로 장담할 게 아닌가 봐요.

돌봄이 필요한 상황이 이렇게 갑자기 올 줄 몰랐습니다.

혼자서 잘 생활했는데 최근 넘어지면서

거동이 힘들어졌습니다.

그렇지만 병원이나 시설에는 정말 가기 싫고

어떻게 해야 할지 난감하기만 했어요.

**지역사회통합돌봄서비스**라는

이렇게 좋은 정책을 모르고 있었지 뭐예요.

주변을 보니 이용하는 분들이 꽤 있더라고요.

집으로 방문해 몇 시간 동안 필요한 것들을

해결해 주니 힘이 절로 납니다.

소박한 집이지만 이곳이 제게는 천국입니다.

가장 편안한 내 집에서 생활하며 돌봄을 받을 수 있으니 말이죠.



추가로 더 많은  
서비스가 있어요

## 나이 드는 일이 걱정할 일이 아니도록 세심한 도움을 드리는 서비스

건강 케어와 생활 돌봄,  
그리고 여전히 누릴 수 있는  
사회 활동을 통한 보람.

이 모든 일들이 당연히 누려야 할 권리가 되도록  
관련 서비스들을 마련합니다. 꼭 챙겨서 이용하세요.

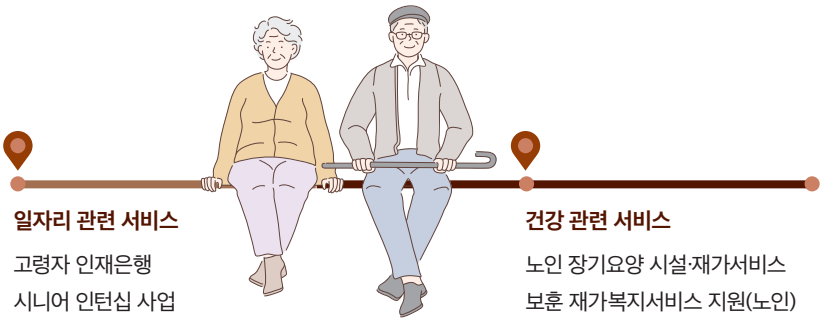

### 일자리 관련 서비스

고령자 인재은행  
시니어 인턴십 사업  
노인일자리 및 사회활동 지원  
신중년 사회공헌 사업

### 건강 관련 서비스

노인 장기요양 시설·재가서비스  
보훈 재가복지서비스 지원(노인)  
의료급여수급자 노인 틀니 지원  
치매 치료 관리비 지원  
치매안심센터(전국 256개 보건소)  
치매상담콜센터  
지역사회통합돌봄 서비스  
노인맞춤돌봄서비스  
고령 운전자 교통안전교육



## 고령자 인재은행

# 만 50세 이상의 구직자는 여기로!

취업 희망 어르신들의 취업 성공을 위해  
다각적인 고용지원서비스를 제공합니다.

**지원대상** • 만 50세 이상 중장년 구직자

**지원내용**

- 취업을 희망하는 중장년 대상 고용지원서비스 제공
- 고령자에 대한 구인·구직등록, 직업지도 및 취업 알선
- 취업희망 고령자의 직업 상담 및 정년퇴직자의 재취업 상담
- 취업능력향상프로그램 : 개별 상담을 통해 대상자 선발, 취업 의욕 고취, 직무교육 등 실시(50시간 이상)

**신청방법**

- 방문 신청 : 고령자 인재은행

※가까운 고령자 인재은행은  
고용노동부 누리집([www.moel.go.kr](http://www.moel.go.kr)) → 정책자료 → 대상자별 정책  
→ 중장년 → 고령자 인재은행 참조

**문의할 곳** • 고용노동부 상담센터(☎1350)

### + 더 알고 싶어요!

#### 신중년의 일할 기회 늘리기, 고령자 인재은행

고령인력의 경제활동 참여비중이 증대됨에 따라 고령자의 고용촉진 및 취업기회 확대를 위해 민간의 무료직업소개사업을 수행하는 비영리법인 또는 공익단체를 고령자 인재은행으로 지정하여 고령자 고용안정 및 인력수급 활성화에 기여합니다.

## 시니어 인턴십 사업

# 제빵사, 바리스타? 시니어도 한다!

다양한 직종의 일자리에 용감하게 도전하세요.  
 어르신을 고용한 회사에는 급여 등을 지원합니다.

- 지원대상**
- 참여 노인 : 만 60세 이상으로 일할 의지가 있는 고령자
  - 참여 기업 : 만 60세 이상 노인을 고용할 의사가 있는 4대 보험 가입 사업장 중 근로자 보호 규정을 준수하는 기업 및 비영리단체

- 지원내용**
- 3개월간 인턴십 참여 후 계속근로계약 체결 시 1인당 최대 240만원 지원 등

구분	내용
인턴 지원금	• 참여자 1인당 최대 3개월간 월 약정급여의 50% (최고 월 40만원) 지원
채용 지원금	• 인턴 종료 후 계속근로계약(6개월 이상) 체결 시 참여자 1인당 최대 3개월간 월 약정급여의 50%(최고 월 40만원) 추가 지원
장기취업 유지 지원금	• 일반형 사업으로 18개월 이상 고용한 뒤, 6개월 이상 계속 고용 계약을 체결한 경우 1인당 총 90만원 지원 ※지원 기준일(18개월 경과 시점) 이후 3개월 이내 신청기업에 한해 지원
채용 지원금	• (세대통합형) 숙련기술 보유 퇴직자를 청년멘토로 최소 6개월 이상 고용한 기업에 1인 최대 300만원 지원

※ 한국고용작업분류 기준(총 450개 직종) 중 가능 직종(420개 직종)

- 신청방법**
- 방문 신청 : 지역별 시니어 인턴십 사업 수행기관

- 문의할 곳**
- 시니어 인턴십(☎1577-1923)
  - 한국노인인력개발원(☎1544-3388)

## 노인일자리 및 사회활동 지원

# 일 하시며 활기찬 노후생활을!

일이 주는 에너지가 있습니다. 체력과 능력에 맞는 일로 노후를 활력있게 보내세요. 봉사활동, 취업활동 모두 가능합니다.

### 지원대상

- 만 65세 이상
  - 공익활동 : 만 65세 이상 기초연금수급자
  - 사회서비스형 : 만 65세 이상(일부 만 60세 이상)
  - 민간형(시장형사업단 등)은 만 60세 이상

### 지원내용

구분	내용
공익활동	•노노케어, 취약계층 지원봉사 등 노인이 자기만족과 성취감 향상 및 지역사회 공익증진을 위해 자발적으로 참여하는 봉사활동
사회 서비스형	•취약계층 돌봄, 방역지원 등 지역사회에 필요한 공공서비스를 제공하는 일자리
민간형	•취업알선형 : 민간기업 등 수요처에 취업 알선 및 연계 •시니어 인턴십 : 민간기업 인턴 기회 제공 •시장형사업단 : 노인일자리 사업단의 제조, 판매 등 수익 창출 활동 지원 •고령자친화기업 : 노인 다수(5인 이상) 고용 기업 지원

### 신청방법

- 방문 신청 : 주소지 읍면동 주민센터, 노인복지관, 시니어 클럽, 대한노인회 지회 등

### 문의할 곳

- 한국노인인력개발원(☎1544-3388)
- 주소지 읍면동 주민센터, 노인복지관, 시니어 클럽, 대한노인회 지회 등

## 노인 장기요양 시설·재가서비스

# 홀로 생활하기 힘든 분들을 위해

65세가 넘으셨거나 장기요양등급 판정을 받으셨다면  
시설이나 집에서 돌봄 서비스를 받으실 수 있습니다.

- 지원대상**
- 65세 이상 노인 또는 노인성 질병을 가진 65세 미만인 자 중 장기요양등급 판정을 받은 수급자

**지원내용**

구분	시설급여	재가급여
대상	<ul style="list-style-type: none"> <li>• 65세 이상 노인 또는 노인성 질병을 가진</li> <li>• 65세 미만인 자로 장기요양등급 판정을 받은 사람</li> </ul>	
내용	노인요양시설 또는 노인요양 공동생활가정에 장기간 입소 하여 신체활동 지원 및 심신 기능의 유지 향상을 위한 교 육훈련 등 제공	가정에 거주하는 수급자에게 제공 : - 방문요양, 방문목욕, 방문 간호 - 주·야간보호, 단기보호 - 복지용품 구입, 대여
	장기요양 급여비용 20% 본인 부담 ※기초생활수급자 등 저소득 수급자는 본인부담금 면제 또는 경감	장기요양 급여비용 15% 본인 부담 ※기초생활수급자 등 저소득 수급자는 본인부담금 면제 또는 경감

※노인성 질병 : 치매, 뇌혈관 질환, 파킨슨병 및 관련 질환  
 ※급여종류, 등급, 서비스 내용, 이용시간 등에 따라 차등지원

- 신청방법**
- 온라인 신청 : 국민건강보험공단(www.nhis.or.kr)  
국민건강보험공단 장기요양보험(www.longtermcare.or.kr)
  - 방문·우편·팩스 신청 : 국민건강보험공단 전국 지사

- 문의할 곳**
- 국민건강보험공단 ☎1577-1000

## 보훈 재가복지서비스 지원(노인)

# 보훈섬김이가 직접 집으로 찾아가요

고령의 국가유공자 등 보훈대상자 분들을 직접 찾아가  
가사활동 지원, 건강관리, 편의 지원 등을 제공합니다.

---

### 지원대상

#### 유족

- 「국가유공자 등 예우 및 지원에 관한 법률」 제4조 제1항에 따른 국가유공자의 수권유족으로서 배우자 또는 부모
- 보훈보상대상자, 5·18민주유공자, 특수임무유공자의 수권유족으로서 배우자 또는 부모
- 독립유공자 자녀 및 손자녀
- 참전유공자, 고엽제후유의증환자의 유족 중 배우자

#### 본인

- 독립유공자, 국가유공자, 보훈보상대상자, 5·18민주유공자, 특수임무유공자, 참전유공자, 고엽제후유의증 환자

### 지원내용

- 보훈섬김이 방문 맞춤형 복지 서비스 제공
  - 가사활동 : 취사, 세탁, 청소 등 가사활동 지원
  - 건강관리 : 위생관리(목욕 제외), 식사수발, 말벗, 치매(예방) 등 건강관리 지원
  - 편의지원 : 병원동행, 산책, 심부름 등 외부활동 지원
- 고령 국가보훈대상자에 대한 노인생활 지원용품 제공
- 기타 지역사회 연계 복지 지원

### 신청방법

- 방문·우편·팩스 신청 : 주소지 관할 보훈(지)청

### 문의할 곳

- 보훈(지)청 및 보훈상담센터(☎1577-0606)

## 의료급여수급자 노인 틀니 지원

# 틀니, 더이상 미루지 마세요

틀니 시술을 앞두고 계시다면 꼭 신청하세요.  
완전 틀니? 부분 틀니? 모두 가능합니다.

**지원대상**    •만 65세 이상 의료급여 수급자

완전 틀니 (레진상, 금속상)	•상악(위턱) 또는 하악(아래턱)에 치아가 전혀 없는 노인
부분 틀니 (고리 유지형 금속상)	•상악(위턱) 또는 하악(아래턱)에 부분 치아 결손으로 남은 치아를 이용하여 부분 틀니 제작이 가능한 노인

### 지원내용

- 완전 틀니(금속상, 레진상) 및 부분 틀니 급여 적용  
(본인 부담 : 1종 수급권자 5%, 2종 수급권자 15%)
- 부분 틀니 지대치 : 별도 본인 부담(비급여)
- 틀니 급여 주기 : 동일 부위, 동일 종류의 틀니 7년(약당) 1회  
※틀니 제작 도중 병원을 옮기거나, 7년 이내에 환자 부주의로 새로 틀니를 제작할 경우 비급여 적용
- 틀니 장착 후 무상 수리 : 3개월 이내 6회(진찰료만 부담)까지 가능

### 신청방법

- 방문 신청 : 주소지 관할 시군구청, 주소지 읍면동 주민센터
- 전산 신청 : 의료급여기관에서 전산 등록 신청 대행

### 신청방법

- 보건복지상담센터(☎129)
- 국민건강보험공단(☎1577-1000)

## 신중년 사회공헌 사업

# 그간의 경험과 재능을 사회와 나누고픈 은퇴자 여러분께

퇴직했다고 당신의 재능을 그냥 묵히지 마세요.

당신이 가진 재능을 이제 사회에 나눠주세요.

퇴직 인력의 사회적기업·비영리단체 등

사회공헌 활동을 지원합니다.

보람은 물론 소정의 활동비까지 받으실 수 있어요.

오랜 세월 일하느라 수고하신 당신의 인생 2막을

더욱 더 행복하게 만드시도록 돕습니다.

### 지원대상

- 만 50세 이상 70세 미만의 퇴직 전문인력으로 사회공헌에 관심이 많은 사람
  - 전문인력이 필요한 사회적 기업, 비영리단체, 공공기관 등에서 재능을 활용할 수 있는 해당 분야 경력 3년 이상의 퇴직자
  - 국가기술자격, 국가전문자격, 국가공인민간자격증 보유자는 3년 이상의 경력과 동일하게 인정
- 참여 기관: 사회적기업, 예비사회적기업, 비영리 법인·단체, 행정기관 등

- 참여 제외: 영리를 목적으로 하는 기관, 단체 또는 정치적, 종교적 목적이나 소속 회원의 이익을 목적으로 하는 기관이나 단체
  - 참여자 : 현재 근로자이거나 다른 재정지원일자리 사업 (예 : 노인일자리) 참여자
  - 참여기관 : 종교적·정치적 목적, 소속 회원의 이익을 목적으로 활동하는 곳

**지원내용**

- 식비, 교통비 등 실비 및 활동 수당 지급
  - 1일 4시간 미만 참여 시 : 참여수당 시간당 2,000원, 교통비 일 3,000원
  - 1일 4시간 이상 참여 시 : 참여수당 시간당 2,000원, 교통비 일 3,000원, 식비 일 6,000원
- 참여시간 : 월 최대 120시간(연간 최대 480시간 이내)
  - 추가 시간이 필요한 경우 위탁기관의 승인을 받아 480시간 이상 수행 가능
- 운영방법 : 지자체 및 운영기관을 공모한 후 참여자 및 참여기관 모집, 매칭

지자체 및 운영기관 공모 선정(고용노동부) →  
 참여자 및 참여기관 모집, 매칭(지방자치단체 운영기관) →  
 사회공헌활동 실시(참여자, 기관) → 활동비 지원(지자체 운영기관)

**신청방법**

- 온라인 : 워크넷(www.work.go.kr) • 방문 : 해당 지방자치단체
  - 신청서 작성 →
  - 실무 경력이나 전문지식 보유 여부 입증 서류 첨부, 제출

**문의할 곳**

- 해당 지방자치단체



## 치매 치료 관리비 지원

# 치매 치료를 잘 받을 수 있도록

만 60세 이상이거나 초로기 치매 환자들이  
치매를 조기에 치료하고 관리할 수 있도록 지원합니다.

### 지원대상

연령 기준	•만 60세 이상 ※단, 초로기 치매 환자 예외 인정
진단 기준	•의료기관에서 치매의 상병코드(F00~F03, G30 중 하나 이상 포함) 진단
치료 기준	•치매 치료약 처방전 사본이나 영수증을 기준으로 확인
소득 기준	•기준 중위소득 120% 이하인 경우
기타	•의료급여 수급자는 소득 기준을 충족하는 것으로 판정 •국민건강보험 가입자 중 건강보험료 본인 부담액이 '치매 치료관리비 지원 대상자 소득 판정 기준' 이하인 자 •2012년도 이전에 보건소장 인정기준(경증 치매, 초로기 치매, 기초노령연금 수급자)으로 선정된 대상자는 계속 지원하나, 기초노령연금 수급자로 선정된 경우에는 수급자격 유지 시까지만 지원

※보훈대상자 의료지원 대상자에게는 지원하지 않습니다.

### 지원내용

- 치매 치료 관리비 지원
- 약제비와 진료비의 본인부담금 최대 월 3만원(연 36만원) 상한 내 실비 지원
- 치료제 복용 개월 수에 따라 일괄 지급

### 신청방법

- 방문 신청 : 치매안심센터

### 문의할 곳

- 가까운 치매안심센터 및 치매상담콜센터(☎1899-9988)

## 치매안심센터(전국 256개 보건소)

# 치매의 두려움, 함께 극복해요

치매 예방·관리를 위한 자세한 정보를 드리고,  
치매 등록과 이에 필요한 상담과 지원을 합니다.

**지원대상** • 지역 주민, 지역 내에 거주하는 치매환자 및 가족

**지원내용** • 유기적인 치매통합관리서비스 제공  
- 치매 예방, 상담, 조기진단, 보건복지 자원 연계 및 교육 등

구분	내용
상담 및 등록관리	•치매 기초 상담 및 정보 제공 •배회 가능 어르신 인식표 발급 •치매 치료관리비 지원 •조호물품 제공(기저귀, 물티슈 등)
치매조기검진 및 예방관리	•치매 선별검사, 진단검사 : 치매안심센터 •치매 감별검사 : 협약 병원 의뢰
치매인식개선 사업	•인식개선 관련 행사·교육 진행
치매가족 지원	•치매환자 가족상담, 가족교실 및 자조모임 운영 •가족카페 운영
치매환자쉼터 운영	•인지 및 신체활동 프로그램 운영
치매공공후견 사업	•치매노인 성년후견제도 이용 지원

**신청방법** • 방문 신청 : 가까운 치매안심센터

**문의할 곳** • 가까운 치매안심센터  
• 가까운 치매안심센터 및 치매상담콜센터(☎1899-9988)

## 치매상담콜센터

# 치매, 전문상담사가 다 알려주네

치매에 대해 지금 바로 상담받고 싶으신가요?  
치매상담콜센터로 전화해 쉽고 빠르게 상담받으세요.

---

**지원대상** • 치매에 관심 있는 누구나

**지원내용**

- 전문상담사의 전화상담 제공
- 치매 관련 최신 정보 제공
- 치매환자의 치료·보호 및 관리에 관한 정보 제공
- 치매환자와 그 가족의 지원에 관한 정보 제공
- 치매환자의 가족에 대한 심리적 상담
- 그 밖에 보건복지부장관이 필요하다고 인정하는 치매 관련 정보 제공 및 상담

**문의할 곳** • 치매상담콜센터(☎1899-9988)

### + 더 알고 싶어요!

#### **‘치매국가책임제’로 치매로부터 자유로운 나라를 만듭니다.**

치매국가책임제는 치매에 대한 조기진단과 예방, 상담 및 사례관리, 의료 지원까지 종합적인 치매 치원 체계 구축이 목표입니다. 정부는 치매로부터 자유로운 나라를 위해, 치매 가족의 어려움을 함께 해결하기 위해 적극적으로 방법들을 모색해 나가고 있습니다.

## 노인맞춤돌봄서비스

# 정말 필요한 돌봄을 적재적소에

신체 건강, 안전뿐만 아니라 정신 건강, 사회 참여 영역 등의 필요한 돌봄을 방문·통원 등 다양한 방법으로 돌봐 드립니다.

**지원내용**    • 4개 분야의 서비스를 직접 또는 연계 제공

구분	대분류	중분류	소분류
직접 서비스 (방문·통원 등)	안전 지원	방문 안전지원	• 안전·안부 확인, 정보 제공, 생활안전점검, 말뚝(정서지원)
		전화 안전지원	• 안전·안부 확인, 정보 제공, 말뚝(정서지원)
		ICT 안전지원	• ICT 관리·교육, ICT 안전·안부 확인
	사회 참여	사회관계 향상 프로그램	• 여가활동, 평생교육활동, 문화활동
		자조모임	• 자조모임
	생활 교육	신체건강분야	• 영양교육, 보건교육, 건강교육
		정신건강분야	• 우울예방·인지활동 프로그램
	일상생활 지원	이동·활동지원	• 외출동행
		가사지원	• 식사관리, 청소관리
	연계서비스 (민간후원자원)	생활지원, 주거개선, 건강지원, 기타 서비스	
특화서비스	개별 맞춤형 사례 관리, 집단 활동, 우울증 진단 및 투약 지원		

**지원대상**    • 65세 이상 기초생활수급자, 차상위계층, 기초연금수급자 중 돌봄 필요 노인

**신청방법**    • 주소지 읍면동 주민센터 방문(부득이한 경우 전화·우편·팩스 신청)

**문의할 곳**    • 보건복지상담센터(☎129)

## 지역사회통합돌봄 서비스

# 돌봄이 필요한 상황이지만 병원이나 시설은 원치 않는다면

지역사회통합돌봄 서비스를 이용하세요.

노화, 사고, 질환, 장애 등으로 도움이 절실하지만  
평소 사는 곳에서 지내기를 희망하시는 분들을 위한  
서비스입니다.

내가 사는 곳에서 받는 돌봄만큼  
편안한 돌봄이 있을까요?

원래 사는 곳에서 안정되게 지내실 수 있도록  
주거, 보건의료, 영양, 돌봄 등을 제공합니다.

Q

자산이 좀 있는데도  
서비스를 받을 수 있을까요?

A

당연히 받으실 수 있습니다.  
돌봄이 필요한 어르신 누구라도 해당되니  
편안하게 신청하세요.

**지원대상**

- 노화·사고·질환·장애 등으로 돌봄이 필요한 상태로 평소 살던 곳에서 지내기를 희망하는 사람
- ※지역사회통합돌봄은 자산 조사 없이 돌봄이 필요한 자는 누구나 대상이 되는 보편적 제도로 발전시켜 나갈 계획

**지원내용**

- 주거 : 케어안심주택, 자립체험주택, 주택개조, 거주시설 전환 등
- 보건의료 : 방문 건강관리, 방문의료, 방문약료, 만성질환 관리 등
- 복지·돌봄 : 재가 장기요양, 재가 돌봄서비스, 스마트홈 등
- ※2019년 6월부터 16개 지역에서 선도사업을 통해 서비스 제공 중

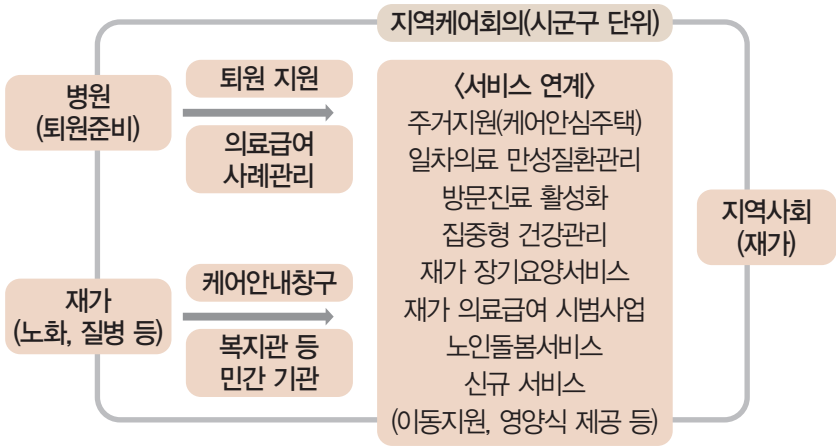

**신청방법**

- 방문신청 : 16개 선도사업 지역 읍면동 통합돌봄창구

**문의할 곳**

- 보건복지상담센터(☎129)
  - 16개 선도사업 시군구, 읍면동 통합돌봄창구(2021년 6월 현재)
- |                      |                     |
|----------------------|---------------------|
| 부산 북구 051-309-5112   | 충북 진천 043-539-4322  |
| 부산 부산진구 051-605-4782 | 충남 천안 041-521-5361  |
| 대구 남구 053-664-2607   | 충북 청양 041-940-2087  |
| 광주 서구 062-350-4950   | 전북 전주 063-281-5035  |
| 경기 부천 032-625-9010   | 전남 순천 061-749-6231  |
| 경기 남양주 031-590-8927  | 경남 김해 055-330-4682  |
| 경기 안산 031-481-2865   | 제주 제주시 064-728-3041 |
| 경기 화성 031-369-3707   | 제주 서귀포 064-760-2851 |

## 고령 운전자 교통안전교육

# 고령 운전자도 안전운전하도록

고령 운전자의 교통사고 예방을 위해

만 65세 이상 운전자들에게 교통안전교육을 해드립니다.

**지원대상** • 만 65세 이상 운전자

권장 교통안전교육	의무 교통안전교육
만 65세 이상 운전자	만 75세 이상 운전자 중 면허갱신 대상자

※전국 도로교통공단 교육장에서 안전교육을 받을 수 있습니다.

**지원내용** • 고령 운전자 교통안전교육 실시

구분	교육내용
운전능력 자가진단	<ul style="list-style-type: none"><li>• 운전에 필요한 인지능력 측정, 신체능력에 맞춘 운전 기법 학습</li><li>• 고령 운전자의 인지기능 검사, 교육적 처방 제시<ul style="list-style-type: none"><li>- 속도 및 거리추정검사, 시공간 기억검사, 주의 검사</li></ul></li></ul>
교통 안전교육	<ul style="list-style-type: none"><li>• 신체 노화에 따른 안전운전</li><li>• 교통법규와 안전운전 (주요 교통법규 해설 및 면허관리 등)</li><li>• 상황별 안전운전 기법, 상황별(도로, 차종), 시간대별(주·야간) 운전</li><li>• 음주 및 약물 운전의 위험성 등</li></ul>

• 교육 이수 시 혜택 : 자동차보험 할인(5%)

### 신청방법

- 도로교통공단(koroad.or.kr)
- 안전운전 통합민원(safedriving.or.kr)

### 문의할 곳

- 경찰청 콜센터(☎182)
- 도로교통공단 안전운전 통합민원(☎1577-1120)

분야별 희망지원 서비스 -  
소득취약계층

부족한 건 채워주고  
어려울 때 도와주니  
살맛 납니다!







대학생 서하늘(23세) 씨는 <채무자대리인 선임 지원사업>의 도움을 받아 불법추심의 두려움에서 벗어나 다시 힘을 내 생활하고 있습니다.

## 변호사님, 감사합니다. 다시 힘내서 생활해 볼게요

1년 전 등록금 때문에 사금융을 이용했는데  
그게 이렇게 힘들게 할 줄 상상도 못했어요.  
금리가 높았지만 그게 법정 최고금리를 넘은 건지  
판단도 못하고 급하게 돈을 빌린 게 문제였지 뭐예요.

정말 다행히도 **채무자대리인 선임 지원사업** 덕에  
좋은 변호사님을 만났어요.  
최고 금리 초과 대출에 대해서는 부당이익 반환 청구,  
불법 추심에 대한 손해 배상 청구 등  
관련 소송 대리를 해주시니 정말 든든합니다.

곧 해결된다고 생각하니 마음이 놓여요.  
이제 겁내지 않고 다시 기운내서 잘 생활할게요.

추가로 더 많은  
서비스가 있어요

## 어떤 문제가 생겼을 때 비용 때문에 해결 못하는 경우가 없도록 돕는 서비스

더 세심한 살핌과 배려가 필요한  
소득취약계층을 위한 정책들 중에는  
삶의 문제들을 해결해 나가는 데 도움이 되는  
서비스들이 많습니다.  
억울하고 괴로운 일이 생기면 꼭 이용하세요.



### 문제 해결을 위한 서비스

채무자대리인 선임 지원사업  
개인채무조정  
법률구조 제도  
주택상가건물  
임대차분쟁조정위원회  
전월세 관련 법률 금융 상담

### 각종 생활 도움 서비스

근로장려금·자녀장려금  
기초생활수급자 생계급여  
청년저축계좌  
다문화가족 방문지원 서비스  
재난적 의료비 지원사업  
기초연금  
에너지바우처  
서민금융통합지원센터

## 근로장려금·자녀장려금

# 힘든 상황에서도 일을 하는 분들에게

일하는 저소득 가구에는 근로장려금·자녀장려금 지원으로 경제적 자립을, 아이가 있는 가정에는 양육에 도움을 드립니다.

**지원대상은** • 근로·사업·종교인 소득이 있으며, 가구·소득·재산요건을 모두 충족하는 가구

구분		내용	
가구 요건	단독가구	• 배우자와 부양자녀, 70세 이상 직계존속이 모두 없는 가구	
	홀벌이가구	• 배우자 총급여액 등이 300만원 미만이거나 • 배우자 없이 부양자녀가 있거나 • 배우자 없이 70세 이상 직계존속이 있는 가구	
	맞벌이가구	• 거주자 및 배우자 각각의 총급여액 등이 300만원 이상 가구	
소득 요건	근로 장려금	단독가구	• 연간 총소득 2,200만원 미만
		홀벌이가구	• 연간 총소득 3,200만원 미만
		맞벌이가구	• 연간 총소득 3,800만원 미만
	자녀장려금	• 연간 총소득 4,000만원 미만	
재산 요건	• 전년도 6월 1일 기준 가구원 모두의 총 재산이 2억원 미만 ※1억 4,000만원 이상 시 근로·자녀장려금 50% 지급		

**지원내용은** • 지원금액 : 가구유형 및 총급여액에 따라 산정하여 지급

근로장려금	단독가구	홀벌이가구	맞벌이가구
	최대 150만원	최대 260만원	최대 300만원
자녀장려금	부양자녀 1인당 50~70만원		

**신청방법은** • 전화(ARS 1544-9944), 모바일(손택스앱), PC(홈택스) 또는 서면 신청  
• 신청도움 서비스 : 장려금상담센터(1566-3636)나 관할 세무서로 전화

**문의할 곳은** • 장려금상담센터(1566-3636), 국세청 상담센터(☎126)

## 기초생활수급자 생계급여

# 저소득으로 생계유지가 어렵다면

일상생활을 누릴 수 있는 최소한의 권리를 위해 최저 생계비를 지원해 드립니다. 기초생활수급자라면 꼭 지원받으세요.

### 지원대상은

- 가구의 소득인정액이 생계급여 선정 기준 이하인 생계급여 수급(권)자
  - ※수급(권)자의 부모나 자녀(배우자 포함)가 고소득(연 1억원 초과) 또는 고재산(9억원 초과)인 경우 생계급여 대상 제외
- 타 법령에 의하여 생계급여를 지원받는 경우 등은 제외
  - 「형의 집행 및 수용자의 처우에 관한 법률」, 「치료감호법」 등에 따른 수감자
  - 노숙인 자활시설 및 청소년쉼터 또는 한국법무보호공단시설 거주자
  - 하나원에 재원 중인 주민, 남한으로 이주한 북한 주민 등 타 법령에 따라 국가 또는 지방자치단체 등으로부터 생계를 보장 받는 경우
  - ※보장시설 수급자는 별도의 급여기준에 따라 지급

### 지원내용은

- 일반수급자 : 가구 구성 인원수에 따라 생계급여 지원액이 다름
  - 생계급여는 선정기준에서 가구의 소득인정액을 차감한 나머지 금액을 지원

1인 가구	2인 가구	3인 가구	4인 가구	5인 가구
58만 3,444원	97만 8,026원	125만 8,410원	153만 6,324원	180만 7,355원

- 생계급여 선정 및 급여기준 : 기준 중위소득 30% 이하
- 시설 수급자 : 사회복지시설 규모에 따라 생계급여 지급액이 다르며, 시설장에 지급
  - 전체 평균 1인당 월급여 27만 429원

### 신청방법은

- 방문 신청 : 주소지 읍면동 주민센터

### 문의할 곳은

- 보건복지상담센터(☎129)

## 청년저축계좌

# 목돈을 마련하고픈 청년들을 위해

본인의 저축액보다 더 많은 지원금을 적립해주는 희망저축계좌 및 청년내일저축계좌가 목돈을 마련하는 기쁨을 드립니다.

### 지원대상은

구분	대상
희망저축계좌Ⅰ (2022년 4월부터 신청)	일하는 생계·의료 수급가구 중 신청 당시 가구 전체의 근로·사업소득이 기준 중위소득 40%의 60% 이상인 가구
희망저축계좌Ⅱ (2022년 4월부터 신청)	일하는 주거·교육 수급가구 및 차상위계층 가구 (중위소득 50%이하)
청년내일저축계좌 (2022년 7월부터 신청)	<ul style="list-style-type: none"> <li>• 가입연령 : 신청 당시 만 19~34세 (단, 수급자·차상위자는 15~39세까지 허용)</li> <li>• 근로·사업소득 : 연간 근로·사업소득이 600만원 초과 ~2,400만원 이하 (단, 수급자·차상위자는 연간 근로·사업소득 기준 면제)</li> <li>• 가구소득 : 기준 중위소득 100% 이하</li> <li>• 재산 : 대도시 3.5억원, 중소도시 2억원, 농어촌 1.7억원 이하</li> </ul>

### 지원내용은

- 통장에 따라 가입자 본인저축액과 근로소득장려금(정부지원금)의 차이가 있음
- 본인 저축액은 통장 종류에 따라 5만원, 10만원, 20만원 이내

구분	대상
희망저축계좌Ⅰ	본인 저축액(월 10만원 이상) + 근로소득장려금(정부지원금 30만원)
희망저축계좌Ⅱ	본인 저축액(월 10만원 이상) + 근로소득장려금(정부지원금 10만원)
청년내일저축계좌	본인 저축액(월 10만원 이상) + 근로소득장려금(정부지원금 10만원) - 단, 수급자·차상위 청년은 정부지원금 30만원

※희망Ⅰ·청년희망키움통장 근로소득장려금은 가구 소득대비 차등 지원

### 신청방법은

- 온라인 신청 : 복지로(www.bokgiro.go.kr)
- 방문 신청 : 거주지 읍면동 주민센터

### 문의할 곳은

- 보건복지상담센터(☎129)

## 주택상가 임대차 분쟁조정 사업

# 주택, 상가건물 임대차 분쟁이 있다면

주택상가 임대차 분쟁조정 사업이 있다는 것을 기억해 두세요.  
분쟁이 신속히 해결될 수 있도록 합리적으로 조정해 드립니다.

**지원대상은** • 주택임대차, 상가건물임대차보호법 적용 상가건물임대차 관련 분쟁 당사자

**지원내용은** • 주택, 상가건물 임대차와 관련된 분쟁 조정

**신청방법은** • 방문, 우편 또는 누리집 온라인 접수  
 - 법률구조공단 : [www.hldcc.or.kr](http://www.hldcc.or.kr)(주택), [www.cblbcc.or.kr](http://www.cblbcc.or.kr)(상가건물)  
 - LH·한국부동산원 : [www.rent-adr.lh.or.kr](http://www.rent-adr.lh.or.kr)

### 처리절차

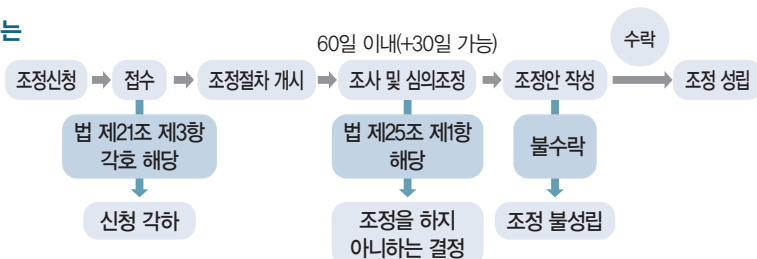

### 문의할 곳은

- 임대차분쟁조정위원회(법률구조공단)  
 서울·강원(02-6941-3430), 경기·인천(031-8007-3430),  
 대전·세종·충남·충북(042-721-3430)  
 대구·경북(053-710-3430), 부산·울산·경남(051-711-3430),  
 광주·전남·전북·제주(062-710-3430)
- 임대차분쟁조정위원회(LH·한국부동산원)  
 콜센터(1644-5599)  
 경기(성남, 070-4048-6139), 경기서부(고양, 031-902-3573~4)  
 대전(세종, 044-868-8341), 부산·울산(울산, 052-707-5013)  
 경북(포항, 054-275-9771~2), 제주(064-901-3802)  
 인천(032-890-6017), 충북(청주, 043-905-1784),  
 경남(창원, 055-713-8932), 서울동부(02-3394-9870~3),  
 전북(전주, 063-276-8022~3), 강원(춘천, 033-244-9793~4)

## 다문화가족 방문교육 서비스

# 언어, 문화 차이로 어려움을 겪을 때

낯선 나라에 와서 가정을 이루고 사는  
다문화가족을 위해 맞춤형 서비스를 제공합니다.

### 지원대상은

구분	지원 대상	
한국어 교육 서비스	<ul style="list-style-type: none"> <li>입국 5년 이하 결혼이민자, 중도입국 자녀</li> </ul>	<ul style="list-style-type: none"> <li>※ 중도입국자녀 : 외국에서 태어나 성장하다가 부모의 재혼에 따른 신분상의 변화로 부모를 따라 동반 입국하는 국제결혼 재혼가정 자녀로 한정</li> </ul>
부모교육 서비스	<ul style="list-style-type: none"> <li>생애주기별 각 1회 지원 (1회 40회기, 총 3회 지원)</li> </ul>	<ul style="list-style-type: none"> <li>※ 임신·출산·영아기 : 임신 중~생후 12개월 이하</li> <li>※ 유아기 : 12개월 초과~48개월 이하</li> <li>※ 아동기 : 48개월 초과~만 12세 이하</li> </ul>
자녀생활 서비스 (방문)	<ul style="list-style-type: none"> <li>만 3세~만 12세 이하 다문화가족 자녀, 중도입국 자녀</li> </ul>	<ul style="list-style-type: none"> <li>※ 서비스 지원이 어렵다고 판단되는 장애 아동의 경우, 외부 전문기관으로 연계</li> <li>※ 대기자가 많은 지역의 경우 만 5세 이상 우선 지원</li> </ul>

### 지원내용은

- 한국어교육 서비스 : 생활언어와 문화를 익히도록 체계적으로 제공(1~4단계)
- 부모교육 서비스 : 부모·자녀 관계 형성, 영양 및 건강관리, 학교·가정생활 지도 등
- 자녀생활 서비스 : 독서코칭, 발표·토론, 숙제지도, 건강 및 안전, 가정생활, 진로지도

### 신청방법은

- 방문 신청 : 다문화가족지원센터
- ※ 자녀생활 서비스는 읍면동 주민센터에 신청

### 문의할 곳은

- 다누리콜센터(☎1577-1366)
- 다문화가족지원포털 다누리(www.liveinkorea.kr)

## 무릎인공관절 지원사업

# 아픈 무릎, 참지 마시고 상담하세요

경제적 이유로 수술을 미루고 계시다면  
하루라도 빨리 보건소에서 상담받아 보세요.

- 지원대상은**
- 만 60세 이상
  - 기초생활수급자, 차상위계층, 한부모가족
  - 건강보험급여 '인공관절치환술(슬관절)' 인정기준에 준하는 질환자

- 지원내용은**
- 저소득 노인에게 무릎 인공관절 수술비 지원

구분	내용
지원범위	• 한쪽 무릎 기준 최대 120만원 실비 지원 • 검사비, 진료비 및 수술비(법정 본인부담금에 한정)
지원제외	• 무릎인공관절 수술과 관련 없는 질환 치료비, 간병비 및 상급병실 입원료, 선택진료비 등 건강보험 비급여 • 지원 대상자 통보 전 발생한 수술비
지원 한도	• 법정본인부담금의 최대 120만원 한도 실비 지원(한쪽 무릎 기준) ※지원금 소진 시 조기 마감
주의사항	• 노인의료나눔재단 지원 대상자 선정 전에 수술받은 경우 지원 불가

- 신청방법은**
- 방문 신청 : 주소지 관할 보건소
  - 시군구 보건소 신청 → 대상자 노인 의료나눔재단에 추천(보건소)
  - 수술 가능 여부 통보(노인의료나눔재단) → 수술비 청구 → 송금

- 문의할 곳은**
- 노인의료나눔재단(☎02-711-6599, www.ok6595.or.kr)



## 재난적 의료비 지원사업

# 과도한 의료비로 부담이 크다면

감당하기 힘든 의료비로 고통받는 가구를 지원합니다.  
입원과 외래 모두 가능하니 꼭 알아보고 지원받으세요.

**지원대상은** • 기준 중위소득 100% 이하 가구 중심

구분	내용
의료기관에서 입원 진료를 받는 경우	모든 질환 적용
의료기관에서 외래 진료를 받는 경우	중증질환 적용(암, 뇌혈관질환, 심장질환, 희귀질환, 중 증난치질환, 중증화상질환)

**지원내용은** • 최대 3,000만원(개별심사 통해 1,000만원까지 추가 가능) 한도 내에서 비급여 및 본인부담상한제 적용 제외 급여 중 본인부담 의료비의 80~50%  
※기초수급자·차상위 : 80%,  
※중위소득 50% 이하 : 70%,  
※중위소득 50~100% : 60%,  
※중위소득 100~200% : 50%

• 지원기준 미충족 시 부담능력 대비 과도한 의료비 발생 시 지원받을 수 있도록 개별 심사제도를 통해 탄력 지원  
※기준 중위소득 100% 초과 200% 이하, 고액 외래진료비 등

**신청방법은** • 방문 신청 : 국민건강보험공단 전국 지사  
※퇴원 후 180일 이내 신청

**문의할 곳은** • 국민건강보험공단(☎1577-1000)

# 중소기업 근로자 주거 안정을 위해

산업단지형 행복주택은 중소기업에 다니는 근로자의 주거비 부담을 덜어 드리기 위한 주택입니다.

### 지원대상은

- 무주택세대구성원(미혼은 무주택자)으로서 산업단지·경제자유구역(인접지역 포함)의 입주 또는 입주예정인 기업 및 교육·연구기관에 재직중인 사람 (1년 이상 근무 혹은 근무 예정)  
 ※소속 직원의 관사나 숙소로 사용하는 경우로 한정해 산업단지 등 입주 기업이나 교육·연구기관에도 공급 가능

구분	내용
소득	세대 소득이 전년도 도시근로자 가구원수별 가구당 월평균 소득의 100% 이하(맞벌이 부부 120%) ※단, 1인가구 일 경우 120%, 2인가구일 경우 110%(맞벌이 부부 130%) 각각 적용
자산	세대 내 총 자산 2억 9,200만원, 자동차 3,496만원 이하 (2021년 기준)
공급비율	산단근로자·대학생·청년·신혼부부·한부모가족 90%, 고령자 10%

### 지원내용은

- 시세의 약 80% 수준으로 공급
- 최대거주기간 6년(예비입주자가 없는 경우 2년씩 연장)

### 신청방법은

- 사업시행자의 누리집을 통해 입주자 모집 공고문을 확인 후 사업시행자 청약 시스템을 통하여 청약(공인인증서 필요)

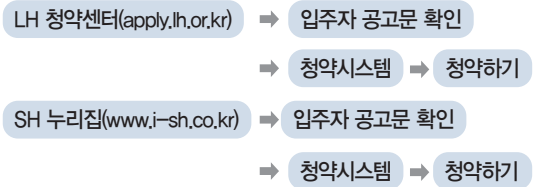

### 문의할 곳은

- LH 청약센터(apply.lh.or.kr), 마이홈 누리집(www.myhome.go.kr)
- LH(☎1600-1004), SH(☎1600-3456)
- 기타 '지방자치단체' 및 '공공주택 사업시행 공공기관'은 '행복주택' 담당부서

## 소호형 주거클러스터

# 일과 주거를 한 공간에서 해결해요

창업 수요가 많은 지역의 주거 문제를 해결하며  
업무·회의도 동시에 가능한 주택을 공급합니다.

### 지원대상은

대상	내용
창업지원주택	<ul style="list-style-type: none"><li>• 무주택세대구성원(미혼은 무주택자)으로서 1인창조기업법 제2조에 해당하는 사람 혹은 지자체장이 지역전략산업 등의 육성을 위하여 필요하다고 인정한 (예비)창업자 [19~39세]</li><li>• 세대소득이 전년도 도시근로자 가구원수별 가구당 월평균 소득 100%이하(맞벌이 부부 120%) ※단, 1인가구일 경우 120%, 2인가구일 경우 110%(맞벌이 부부 130%) 각각 적용</li><li>• 세대내 총자산 2.92억원 자동차 3,496만원 이하(2021년 기준)</li></ul>
지역전략산업 지원주택	<ul style="list-style-type: none"><li>• 무주택세대구성원(미혼은 무주택자)으로서 지역전략산업에 종사하는 사람 등 해당 지방자치단체의 장이 지역전략산업의 육성을 위하여 필요하다고 인정한 사람 [19~39세]</li><li>• 소득·자산요건은 '창업지원주택'과 동일</li></ul>
지원 제외 대상	<ul style="list-style-type: none"><li>• 유주택자 및 소득, 자산기준 초과자 ※도시근로자가구 월평균 소득의 100%, 총자산 2억 4,400만원, 자동차 2,500만원(2018년 기준)</li></ul>

### 지원내용은

- 창업자 및 지역전략산업 종사자에게 주변 시세보다 저렴하게 임대
- 시세의 72% 수준, 6~10년간 거주
- 주거공간과 창업지원공간, 업무·회의공간 등을 동시에 갖춘 주택
- 전국 10곳에서 추진 중(판교, 용인, 창원, 부산, 광주, 대구, 의왕, 인천, 부천)이며 향후 확대 예정

### 신청방법은

- 사업시행자의 누리집을 통해 입주자 모집 공고문을 확인 후 사업시행자 청약 시스템을 통하여 청약(공인인증서 필요)

### 문의할 곳은

- LH 청약센터(apply.lh.or.kr), 마이홈 누리집(www.myhome.go.kr)
- LH(☎1600-1004), SH(☎1600-3456)
- 기타 '지방자치단체' 및 '공공주택 사업시행 공공기관'은 '행복주택' 또는 '통합공공임대주택' 담당부서

## 채무자대리인 선임지원사업

# 불법사금융 피해를 본 분들을 위해

불법사금융으로 어려운 상황에 처해 있는 분에게 불법추심 행위에 대한 채무자대리인 지원과 소송 대리를 지원합니다.

### 지원대상은

- 불법추심 피해자
- 미등록 또는 등록 대부업자로부터 법정 최고금리를 초과하여 대출을 받은 사람

### 지원내용은

- 불법추심과 관련하여 채권자(채권추심자)의 추심행위에 대해 채무자를 대리하여 대응
- 법정 최고금리 초과 대출에 대한 부당이득반환 청구, 불법 추심에 대한 손해배상 청구 등 관련 사건 소송 대리
- 대출계약 및 추심의 위법성 확인, 소송절차 안내 등 불법사금융에 대한 법률상담 제공

### 신청방법은

- 상담 예약 : 대한법률구조공단 누리집([www.klac.or.kr](http://www.klac.or.kr), ☎132)
- 방문 상담 및 법률구조신청
  - 상담예약 후 대한법률구조공단 방문

### 문의할 곳은

- 대한법률구조공단(☎132)
- 금융감독원 불법사금융신고센터(☎1332)

## 개인채무조정

# 채무 상황이 어려워 고통받는다면

상환기간 연장, 분할 상환, 이자율 조정 등을 통해  
안정적인 채무 상황이 가능하도록 지원합니다.

### 지원대상은

- 소득이나 자산대비 채권금융회사 채무가 과다하여 연체하거나 연체 우려가 있는 사람
- 총 채무액이 15억원(무담보 5억원, 담보 10억원) 이하인 사람
- 최저생계비 이상의 수입이 있거나 채무상환이 가능한 사람

### 지원내용은

구분	연체일 수	지원 내용
연체 전 채무조정	연체 전~ 연체 30일	• 1년 상환유예 + (필요시) 최대 10년 분할상환 • 당초 약정금리 적용(15% 상한)
이자율 채무조정	연체 31~89일	• 최대 10년 분할상환 • 약정금리 30~70% 인하(8.0% 상한) • 취약채무자(기초수급자, 중증장애인, 고령자, 미취업청년 등)는 약정금리 70%의 감면
채무조정	연체 90일~	• 최대 8년 분할상환 • 이자면제 • 채무원금 감면(미상각 0~30%, 상각 20~70%)

### 신청방법은

- 온라인 신청 : 신용회복위원회 사이버 지부(cyber.ccrs.or.kr)  
※공인인증서 소지 경우
- 방문 신청 : 신용회복위원회 전국 지부, 서민금융통합지원센터

### 문의할 곳은

- 신용회복위원회(☎1600-5500)

## 법률구조 제도

# 무료 법률 상담, 소송 지원으로 해결

민사, 형사, 가사 사건 등 법률 문제 전반에 대해 상담해 드립니다.  
취약계층은 소송대리·형사 변호도 지원하니 이용하세요.

**지원대상은** • 국민 누구나

**지원내용은**

- 법률 문제 전반(민사, 가사, 형사, 행정 등) 무료 법률 상담
- 법률 상담 후 법률구조를 신청한 경우
  - 소장 및 가압류 신청서 무료 작성
    - ※소송가액이 1,000만원 이하이고, 명백·단순한 사건으로 공단 구조대상자
  - 대상에 따라 유료 또는 무료 법률구조(소송대리)
    - ※임금 체불 피해자, 농·어민, 수급자 등은 승소금액 3억원 이하 무료

구분	내용
구조 대상 사건	<ul style="list-style-type: none"><li>• 민사, 형사, 가사 사건</li><li>• 성폭력(성범죄), 아동학대 범죄 피해자에 대한 변호사 선임 특례 사건</li><li>• 개인회생 및 파산, 면책 사건</li><li>• 행정심판·행정소송 사건</li><li>• 헌법소원 사건</li></ul>
구조 대상자	<ul style="list-style-type: none"><li>• 공단에서 직접 민·가사 등 사건 소송대리를 하거나 형사변호를 하여 주는 법률구조 : 법률구조 대상자로 제한</li></ul>

※법률구조대상자, 대상자별구조사건 등은 대한법률구조공단([www.klac.or.kr](http://www.klac.or.kr))에서 확인

**신청방법은**

- 상담 예약 : 대한법률구조공단 누리집([www.klac.or.kr](http://www.klac.or.kr), ☎132)
- 방문 상담 및 법률구조신청
  - 상담예약 후 대한법률구조공단 방문

**문의할 곳은** • 대한법률구조공단(☎132)

## 서민금융통합지원센터

# 서민금융상품에 대한 모든 것, 한자리에서 상담받으세요

서민금융통합지원센터는  
채무조정, 자금지원, 취업지원, 복지연계 등  
모든 서민금융 서비스를 한자리에서 지원합니다.

근로자 햇살론, 미소금융, 맞춤대출 등  
자금지원은 물론 채무조정 지원,  
취업·복지연계 지원도 있으니  
서민금융 관련한 모든 정보가 필요할 때  
언제든지 이용하세요.

Q

신용점수가 낮아 일반 은행에서는 대출이 힘듭니다.  
이런 경우에도 대출이 가능할까요?

A

그럼요,  
신용점수가 낮고 소득이 낮아도  
대출이 가능한 방법을 찾아드려요.

**지원대상은**

- 채무나 신용문제로 어려움을 겪고 있거나 제도권 금융회사로부터 적절한 금융서비스를 제공받기 어려운 분

**지원내용은**

- 다양한 서민금융상품을 한 곳에서 원스톱 상담 지원

구분	지원내용	
자금 지원	근로자 햇살론	• 신용평점 및 소득이 낮아 제도권 금융 이용이 어려운 분 : 서민금융진흥원 보증을 통해 저금리 대출 지원
	햇살론 유스	• 제도권 금융 이용이 어려운 만 19~34세 대학생·청년 : 서민금융진흥원 보증을 통해 저금리 대출 지원
	햇살론15	• 신용평점 및 소득이 낮아 대부 대출이용이 불가피한 분 : 국민행복기금 보증을 통해 대출 지원
	미소금융	• 신용평점이 낮거나 차상위계층 이하 또는 근로장려금 신청자격 요건에 해당하는 분 : 창업·운영자금, 시설자금 등 무담보·무보증 지원
	안전망 대출II	• 법정최고금리 인하일(2021.7.7) 이전 고금리 대출(연 20% 초과)을 받아 정상상환 중인 저신용 저소득자 : 기존 대출 을 연 17~19%로 대환 지원
	햇살론 뱅크	• 정책서민금융상품을 현재 6개월 이상 이용 중(또는 정상 완제 후 3년이 안 된 사람)이면서 부채 또는 신용도가 개 선된 저소득 저신용자 : 최대 2,500만원을 3년 또는 5년 동안 연 2.9~6%대로 대출 지원 ※새희망홀씨, 미소금융, 근로자햇살론, 사업자햇살론, 햇살론15, 바뀌드림론, 안전망대출, 안전망대출II, 햇살론유스, 햇살론뱅크
	햇살론 카드	• 정책서민금융상품을 성실하게 이용하여 부채·신용도가 개선된 저신용 저소득자 : 서민금융진흥원 보증을 통해 은행권 대출 안착 지원
	미소금융	• 신용평점이 낮거나 차상위계층 이하 또는 근로장려금 신청자격 요건에 해당하는 분 : 창업·운영자금, 시설자금 등 무담보·무보증 지원
	맞춤대출	• 본인에게 맞는 신용대출을 찾기 어려운 분 : 본인에게 맞는 금융회사 대출 가능여부·한도·금리 안내
채무조정 지원	• 빚이 너무 많아 정상적으로 상환하기 어려운 분 : 상환기간 연장, 분할상환, 이자율 조정 등 지원 • 공적 채무조정(개인회생·파산·면책) 신청 지원	
취업·복지연계 지원	• 취업 및 복지지원이 필요한 분 : 센터 내방객 중 취업 및 복지가 필요한 분을 연계 지원	

**신청방법은**

- 방문 : 서민금융통합지원센터 / 전화 : 서민금융콜센터(☎1397)

**문의할 곳은**

- 서민금융콜센터(☎1397)



## 전월세 관련 법률·금융 상담

# 전월세 관련 걱정들을 상의하세요

전월세와 관련해 생긴 분쟁에 대한 법률 상담,  
전세보증금대출에 대한 금융 상담을 해 드립니다.

---

**지원대상은** • 전월세 관련으로 고민하는 세입자

**지원내용은**

- 전월세와 관련된 법률 상담
  - 주택임대차보호법 관련 상담
  - 임대차 계약 전(후) 관련된 상담
  - 구체적인 법률자문이 필요한 경우 : 사전 예약 후 방문상담 가능
- 전월세와 관련된 금융 상담
  - 전세자금 대출 등 금융 관련 문의

**상담방법은**

- 온라인 상담 : 전월세지원센터(jeonse.lh.or.kr)
- 방문 상담 : 전월세지원센터(월~금 09:00~18:00, 공휴일 제외)
- 전화 상담 : 전월세지원센터(☎1600-1004)

**문의할 곳은**

- 전월세지원센터(☎1577-3399)
  - 변호사, 금융전문가와 전화상담원이 상주하여 주택임대차 관련 분쟁에 대한 법률 상담을 비롯해 전세보증금대출에 대한 금융 상담과 전세거래시세 및 매물에 대한 시장정보 제공 등을 원스톱으로 처리
  - 매입 임대, 전세 임대, 소년·소녀가정 전세자금 지원 등 맞춤형 주거복지 사업의 안내와 공공임대주택 관련 정보도 제공

## 에너지바우처

# 전기·도시가스 요금 부담을 덜도록

에너지바우처로 해결하세요. 여름에는 시원하게, 겨울에는 따뜻하게 전기와 도시가스를 쓸 수 있습니다.

- 지원대상은**
- 생계·의료급여 수급자 중 65세 이상 노인, 장애인, 만 6세 미만 영유아, 임산부, 중증·희귀난치성 질환자, 한부모·소년소녀가정 포함 가구
  - 지원 제외 : 보장시설 수급자, 가구원 모두가 3개월 이상 장기입원 중인 사람

- 지원내용은**
- 전기, 도시가스, 지역난방, 연탄, 등유, LPG 구입이 가능한 전자바우처 지원

구분	1등급 (1인 가구)	2등급 (2인 가구)	3등급 (3인 가구)	4등급 (4인 이상 가구)	지원내용
여름 바우처	7,000원	1만원	1만 5,000원	1만 5,000원	•요금 차감(전기)
겨울 바우처	9만 6,500원	13만 6,500원	16만 9,500원	19만 4,500원	•요금 차감(전기, 도시가스, 지역난방 중 택 1) •국민행복카드(등유, LPG, 연탄, 전기, 도시가스)
총 지원금액	10만 3,500원	14만 6,500원	18만 4,500원	20만 9,500원	•총 지원금액으로 월별 지원금액 아님

- 바우처 사용방법 : 실물카드는 카드 에너지바우처 가맹점에서, 가상카드는 신청 에너지요금고지서에서 자동차감

- 신청방법은**
- 방문 신청 : 주소지 읍면동 주민센터
  - 직권 신청 : 거동이 불편할 경우 대리인(친족), 읍면동 담당공무원이 신청 가능

- 문의할 곳은**
- 에너지바우처 콜센터(☎1600-3190)
  - 한국에너지공단([www.energyv.or.kr](http://www.energyv.or.kr))

## 기초연금

# 소득이 적은 어르신의 노후를 위해

만 65세 이상이며 소득 요건이 충족되는  
어르신들의 안정된 노후생활의 밑바탕이 될게요.

### 지원대상은

- 만 65세 이상 소득인정액이 선정기준액(소득하위 70%) 이하인 어르신

구분	선정기준액	
	단독가구	부부가구
소득하위 70% 이하	180만원	288만원

### 지원내용은

- 개인 월 최대 30만 7,500원까지 지원

구분	월 최대 지원 금액	
	단독가구	부부가구
소득하위 70% 이하	30만 7,500원	49만 2,000원

※국민연금 가입기간 및 급여액, 가구 유형, 소득 인정액 수준에 따라 감액될 수 있음

### 신청방법은

- 온라인 신청 : 복지포(www.bokjiro.go.kr)
- 방문 신청 : 주소지 관할 읍면동 주민센터 / 전국 국민연금공단 지사 방문  
※만 65세 미만은 만 65세 생일이 속하는 달의 1개월 전 첫 날부터 신청 가능  
※방문이 어려운 경우 국민연금공단의 '찾아보는 서비스(☎1355)' 신청

### 문의할 곳은

- 보건복지상담센터(☎129)
- 국민연금공단 콜센터(☎1355)

분야별 희망지원 서비스 -  
**장애인**

**장애는 불편할 뿐...  
불가능은 아니기에  
우리는 도전한다!**





〈보조공학기기 지원〉으로 차량을 개조해 운전을 하게 된  
52세 이철민 씨는 요즘 일하는 즐거움, 이동의 자유로움에 푹 빠져 있습니다.

## 회사가 아무리 멀어도 오케이! 보조공학기기 덕분에 어디든 갑니다

정말 힘들게 재취업을 하게 됐는데  
대중교통으로는 도저히 출퇴근이 불가능한 곳이었어요.  
포기해야 하나, 생각하고 있는데  
복지관에서 **보조공학기기 지원**을 받아보라고 하더라고요.

그 서비스가 제 삶을 180도 달라지게 만들었어요.  
운전 면허에 도전했고, 세 번 만에 합격했습니다.  
그리고 지원을 받아 장애가 있어도 운전할 수 있도록  
자동차를 개조했어요. 직접 운전해서 스스로 출퇴근할 수 있으니  
정말 새로운 세상이 열린 것 같아요.

저는 직접 신청했는데, 장애인을 고용한 사업주가  
신청할 수도 있다니 꼭 기억하세요.

추가로 더 많은  
서비스가 있어요

## 장애로 인해 포기하지 않도록 격려하고 지원하는 서비스

신체의 불편함이 일을 못하게  
막는 일이 없도록 지원하겠습니다.  
보조공학기기 지원은 물론 창업과 자립을 위한  
서비스도 있으니 하고 싶은 일이 있다면  
용기를 내 도전해 보세요.

### 꿈을 위한 서비스

장애인창업점포 지원  
장애인자립자금대여사업  
장애인 보조기기 구입비 지원



## 장애아동수당

# 어려운 형편에 장애아동을 돌본다면

생활이 어려운 가정의 장애아동이 안정적으로 생활하도록  
매달 일정 금액을 지원합니다.

---

**지원대상은**

- 만 18세 미만의 등록장애인(중전 1~6급)으로 국민기초생활보장 수급자 및 차상위계층

**지원내용은**

- 중증장애인 : 월 9만~22만원  
※장애인연금법상 중증장애에 해당하는 자(중전 1~2급 및 3급 중복)
- 경증장애인 : 월 3만~11만원  
※장애인연금법상 중증장애인에 해당하지 않는 자(중전 3~6급)
- 소득인정액 기준 : 소득인정액 기준 중위소득 50%이하
- 연령기준 : 신청일 현재 만 18세 미만인자. 다만 「초·중등교육법」 제2조에 따른 학교에 재학(휴학 및 의무교육대상자 중 유예자도 포함) 중인 만 20세 이하의 장애인은 포함  
※단, 장애인연금을 받는 경우 제외

**신청방법은**

- 방문 신청 : 주소지 읍면동 주민센터

**문의할 곳은**

- 보건복지상담센터(☎129)
- 주소지 읍면동 주민센터

## 영유아 발달장애 정밀검사비

# 자녀의 발달장애가 의심된다면

영유아 발달장애 정밀검사를 통해 조기에 치료와 재활할 수 있도록 검사에 필요한 진료비를 지원합니다.

### 지원대상은

- 의료급여 수급권자, 차상위계층 및 건강보험료 부과금액 하위 70% 이하인 사람 중에서 영유아 검진 발달평가에서 '심화평가 권고'를 받은 영유아

### 지원내용은

- 발달장애 정밀검사에 직접적으로 필요한 검사 및 진찰료(법정 본인부담금 및 비급여 포함)  
 ※장애인진단서 발급비용, 상급병실료 차액, 특진비 등은 제외

의료급여 수급권자 및 차상위계층 최대 40만원	건강보험료 부과금액 하위 50% 이하 최대 20만원
------------------------------	---------------------------------

- 올해 3~8차까지 영유아 건강검진 대상자가 해당 차수의 영유아 건강검진을 받은 날로부터 1년 이내 영유아 발달장애 정밀검사를 받은 경우 지원

### 신청방법은

**발달장애 정밀검사 지원대상자 확인서 발급(지자체) →**

**발달정밀검사기관 방문 및 발달장애 정밀검사 실시**

※지정된 검사기관 외에 별도로 원하는 검사기관 이용 시 정밀검사비 선 지급, 지자체에 후 청구(단, 의료기관에 한함)

※발달정밀검사기관 찾기 : 국민건강보험공단(www.nhis.or.kr) → 건강N → 검진기관/병원찾기 → 병(의)원 정보 → 병(의)원 찾기 → 특성별 병원 → 영유아발달정밀검사 의료기관 선택 후 검색 클릭

### 문의할 곳은

- 관할 지역 보건소
- 보건복지상담센터(☎129)



## 장애인 보조기기 구입비 지원

# 장애인의 눈과 귀, 발이 되어 주는 소중한 기기를 부담없이 사용하도록

이동 등의 불편을 해소해줄 보조기기가 필요하신가요?  
전동휠체어, 보청기 등 최대 90%까지  
지원받을 수 있으니 필요하신 분들은  
꼭 도움을 받으세요.

건강보험 가입자 중 시군구에 등록된  
장애인이면 지원받을 수 있습니다.  
보조기기로 조금 더 자유롭게 편안하게 생활하세요.

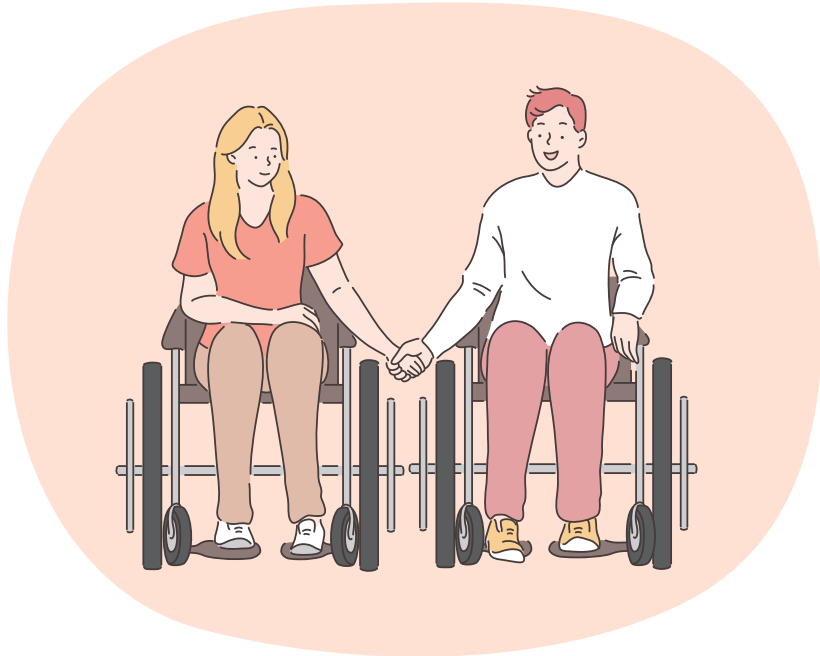

**지원대상은** • 건강보험 가입자 중 시군구에 등록된 장애인

**지원내용은** • 전동휠체어, 보청기 등 보조기기 구입 지원

보조기기	8분류 75품목	• 의지·보조기, 휠체어, 전동스쿠터, 자세보조용구 등
	소모품 8품목	• 전동휠체어·전동스쿠터용 전지, 넓적다리, 종아리 의지 소켓, 실리콘, 발목의지 실리콘 라이너

• 구입 금액 90%까지 지원(보조기기별로 정해진 최대 기준금액까지 지원, 나머지 초과금은 본인부담)

※전동보조기기(전동 휠체어, 전동 스쿠터, 이동식전동리프트), 자세보조용구, : 기준금액, 구입금액, 고시금액 중 가장 낮은 금액을 기준으로 90% 지급  
 ※차상위 1·2종(희귀난치성질환자, 만성질환자 및 18세 미만 아동) : 100% 지급

• 지급절차

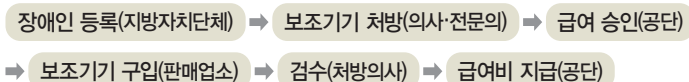

처방전 불필요	• 지팡이, 목발, 힘지팡이, 전지
승인 대상	• 전동휠체어, 전동스쿠터, 이동식전동리프트, 자세보조용구, 휠체어 (활동형, 틸팅형, 리클라이닝형)
검수 대상	• 의지·보조기, 맞춤형교정용신발, 의안, 저시력보조안경, 콘택트렌즈, 보청기, 체외용인공후두, 자세보조용구

**신청방법은** • 방문·우편 신청 : 국민건강보험공단 전국 지사

**문의할 곳은** • 국민건강보험공단(☎1577-1000)  
 • 보건복지부 중앙보조기기센터(☎1670-5529)

**Q**  
 보청기나 안경도  
 지원받을 수 있나요?

**A**  
 가능합니다.  
 자세한 사항은 건강보험공단에 문의하세요.

## 장애인자립자금대여사업

# 생활 자립에 필요한 자금을 보조해요

저소득 장애인의 소규모 창업 또는 출퇴근용  
자동차 구입 비용을 장기간 낮은 금리로 지원합니다.

**지원대상은** • 소득인정액이 기준 중위소득 50% 초과 100% 이하 가구의 성인 등록장애인

### 지원대상은

구분	내용	
대여조건	무보증대출	•가구당 1,200만원 이내 -요건 : 연간 재산세 2만원 이상 또는 연간소득 600만원 이상
	보증대출	•가구당 2,000만원 이내 -요건 : 연간 재산세 2만원 이상 또는 연간소득 800만원 이상
대여목적	•생업자금·출퇴근용 자동차구입비·기술훈련비 등 ※생계가계자금, 주택전세자금, 학자금 등의 용도로 용자 불가	
금리	•연 최고 2%(2021년 2분기 신규자부터)	

### 문의할 곳은

- 보건복지상담센터(☎129)
  - 읍면동 주민센터
- ※금융기관(국민은행) 여신규정에 따라 대여가 어려울 수 있습니다.

## 장애인창업점포 지원

# 창업 또는 업종 전환을 원할 때

장애인 예비창업자, 업종전환 희망자가  
경제적 자립의 기틀을 마련하도록 돕겠습니다.

- 지원대상은**
- 2020년 이후 장애인기업종합지원센터에서 주관한 교육과정을 이수한 장애인 예비창업자 및 업종전환 희망자
  - \*창업교육과정(온라인창업교육, 특화교육, MBA교육)
  - 서비스업, 도·소매업 및 유통업, 음식업 등
  - ※정책자금 지원 제외 업종 제외
- 지원내용은**
- (임차보증금) 1억 3,000만원 한도 내 연간 30명 내외로 최대 5년간 대여
  - 지원 금액은 월세, 관리비로는 사용 불가능하고 오직 점포 보증금으로만 사용 가능
  - 신청서상의 창업예정지와 점포 주소는 같지 않아도 됨
- 신청하려면**
- 3월 말 누리집에 사업내용 공고 예정(방문신청)
  - 신청 횟수는 연 2회에서 1회로 축소
  - ※지원신청서 등 신청서식은 장애인기업종합지원센터 누리집(www.debc.or.kr)에서 다운로드
- 문의할 곳은**
- 장애인기업종합지원센터 창업지원팀(☎02-2181-6536, www.debc.or.kr)

Q

매달 월세가 부담됩니다.  
월세도 지원받을 수 있나요?

A

지원금은 반드시  
점포 보증금으로만 사용하셔야 합니다.

## 보조공학기기 지원

# 장애를 딛고 일할 수 있도록 장비를 지원해요

장애인의 직업생활에 필요한 기기를 신청하세요.

장애인 근로자, 장애인 고용 사업주 모두 신청 가능해요.

### 지원대상은

- 장애인을 고용한 사업주 또는 고용하려는 사업주
- 국가 및 지방자치단체의 장(공무원이 아닌 장애인 근로자 대상)
- 4인 이하의 근로자를 고용하고 있는 장애인 사업주
- 장애인 근로자(출퇴근을 위한 차량 개조, 차량용 보조공학기기에 한함)

### 지원내용은

- 장애인의 직업생활에 필요한 작업 보조공학기기 또는 장비 지원(42개 품목)  
: 정보접근용, 작업기구용, 의사소통용, 사무보조용, 장애 특성과 업무 환경에 적합한 보조공학기기 개조 또는 주문 제작, 차량용 보조공학기기

구분	지원한도	
보조공학기기	고용유지조건 지원	• 장애인 1인당 1,000만원(중증 1,500만원)
	무상지원	• 장애인 1인당 300만원(중증 500만원)
자동차 개조 및 차량용 보조공학기기	고용유지조건 지원	• 장애인 1인당 1,500만원

※차량용 보조공학기기 품목별 지원한도액은 한국장애인고용공단 이사장이 별도로 정함

※타기관(정보 통신보조 기기 보급 등 8개 사업) 보조공학기기 지원 중복 불가

### 신청방법은

- 온라인 신청 : [www.esingo.or.kr](http://www.esingo.or.kr)
- 방문·우편 신청 : 근로지 관할 공단 지사

### 문의할 곳은

- 한국장애인고용공단 ☎1588-1519

분야별 희망지원 서비스 -  
취업·창업

일하는 기쁨을  
누리고 싶은  
모든 이들이 꼼꼼하게  
챙겨야 할 서비스





조기은퇴 후 <귀농귀촌 정착 지원>을 받아  
곧 귀농을 시작하는 47세 이상운 씨는 새로운 출발로  
마음이 들떠 있습니다.

## 곧 귀농을 앞둔 예비 농부입니다. 덕분에 농부의 삶이 빨리 실현됐어요

남들보다 조금 빨리 결정을 내렸어요.  
어릴 때 시골에서 자란 기억이 있어 그런지  
저한테는 도시보다 시골이 마음 편하더라고요.

농부학교를 다니면서 귀농 후 어떤 품목을  
농사지을지는 벌써부터 정해 두었습니다.  
문제는 초기 부족 자금인데 **귀농·귀촌 정착 지원**을 받으면  
최대 3억원까지 저리로 용자를 해준다니  
한시름 놓았습니다.

살 곳도 이미 정했습니다. 농가 주택을 개축할 예정인데  
주택 구입 자금도 도움을 받을 수 있답니다.  
이제 내려가는 일만 남았습니다.  
새로운 도전이라 힘들 거라는 거 알지만 마음은 정말 설레네요.



추가로 더 많은  
서비스가 있어요

## 취업과 창업의 꿈을 실현시키는 데 디딤돌이 되어 줄 서비스

생계를 위해서든, 꿈을 이루기 위해서든  
원하는 일을 할 수 있도록  
도움을 드리고 있습니다.  
관련 정책 서비스들을 살펴보고  
해당되는 사항들을 지원받으세요.



### 취업, 창업, 귀농·귀촌의 꿈을 위한 서비스

귀농·귀촌 정착 지원  
중장년 일자리 희망센터  
글로벌창업사관학교  
건설근로자 무료취업 지원  
신사업창업사관학교  
채용정보검색  
귀어창업 및 주택구입 지원  
국가유공자 및 유가족 취업 지원

### 배움을 위한 서비스

평생교육바우처  
국민내일배움카드  
워라벨 일자리 장려금



## 워라벨 일자리 장려금

# 일과 삶의 균형이 필요하다면

사업주에게는 노무비용의 부담을 덜어드리고,  
근로자는 경력 단절 없이 일을 계속할 수 있도록 지원합니다.

### 지원내용은

- ①근로시간 단축제도 도입 ②근로자 신청에 따라 주 15~30시간으로 단축 허용 ③전자·기계적 방법에 의한 근태관리 ④단축근무 중 연장근로 제한
- 간접노무비 및 임금감소액 보전금 지원

지원 수준	지원 대상
<ul style="list-style-type: none"><li>• 간접노무비 : 월 30만원(정액)</li><li>• 임금감소액보전금 : 월 20만원(정액)</li></ul> <p>*단, 임금감소액보전금은 사업주가 단축 근로자에게 월 20만원 이상 보전한 경우에 지원</p>	중소·중견기업

\*지원인원 한도 : 피보험자수의 30%(최대 30명)

### 신청 절차

- 3개월 단위로 신청
- ▶ 장려금 신청서 작성 및 관련 서류 첨부 → 고용보험 누리집 또는 관할 고용센터에 신청
- ▶ 고용센터 접수 → 10일 이내 심사 후 지급

### 신청방법은

- 온라인 : 고용보험([www.ei.go.kr](http://www.ei.go.kr))

### 문의할 곳은

- 고용노동부 상담센터(☎1350)

## 국가근로장학금

# 공부하면서 돈도 벌고, 경험도 쌓고

근로를 희망하는 대학생에게 다양한 일자리를 제공하여 취업역량을 높이고 근로한 만큼 장학금을 지원하여 학교생활에 도움을 드립니다.

### 지원대상은

- 학자금 지원 8구간 이하의 국내 대학 재학생으로 성적 C학점 수준(70점/100점 만점) 이상인 학생  
 ※신입생, 편입생은 첫 학기에 한하여 성적기준 미적용

### 지원내용은

- 근로시간에 따라 매월 근로장학금 지급

시간당 지급		최대 인정 근로시간		
교내	교외	학기당	학기 중	방학 중
9,160원 (대학 대우투자 20% 포함)	1만 1,150원 (시급 외에 대학 및 근로 장학기관의 추가 장학금 지원 가능)	최대 520시간 (방학 포함)	주당 최대 20시간	주당 최대 40시간

※장애대학생 봉사유형, 야간대(야간학과), 원격대학 학생, 농어촌지역 근로학생에 한해 학기 중에도 주당 40시간까지 활동 가능  
 ※다문화·탈북학생 멘토링장학금, 대학생 청소년교육지원장학금 중복지원 불가

### 신청방법은

- 온라인 신청 : 한국장학재단(www.kosaf.go.kr)  
한국장학재단 누리집 접속 → 국가근로장학금 신청(신청 기간 중)

### 문의할 곳은

- 한국장학재단(☎1599-2290)

## 교육급여

# 아이 학비와 학용품비가 걱정된다면

아이 키우는 데 돈 들어갈 곳이 참 많기도 합니다.

기준 중위소득 50% 이하 가구 중 초·중·고 재학생이 있다면 신청하세요.

### 지원대상은

- 소득인정액 기준 중위소득 50% 이하 가구 초·중·고 재학생

(단위 : 월)

구분	1인 가구	2인 가구	3인 가구
금액	91만 9,916원	154만 4,040원	199만 1,975원
구분	4인 가구	5인 가구	6인 가구
금액	243만 8,145원	287만 8,687원	331만 4,302원

### 지원내용은

- 교육활동 지원비

지원항목	학교급	지원액
교육활동 지원비	초	28만 6,000원
	중	37만 6,000원
	고	44만 8,000원

### 신청방법은

- 학부모가 읍면동 주민센터 방문 또는 온라인 신청

### 문의할 곳은

- 보건복지상담센터(☎129)
- 교육비 지원 중앙상담센터(☎1544-9654)
- 읍면동 주민센터
- 학교·교육청

## 평생교육바우처

# 자아실현을 위한 교육이 필요하세요?

저소득층의 자아실현을 위해 연간 35만원까지 사용할 수 있는 체크카드를 발급합니다.

### 지원대상은

- 만 19세 이상 성인 중 기초생활보장 수급자, 차상위계층, 기준 중위소득 65% 이하인 가구의 구성원  
 ※단, 1인 가구의 경우 기준 중위소득 120% 이하

### 지원내용은

- 총 3만 여명 대상, 1인당 연간 35만원 사용이 가능한 바우처 카드 지원
- 평생교육바우처 사용기관으로 등록된 평생교육시설에서 제공하는 강좌 및 프로그램

사용가능 교육	<ul style="list-style-type: none"> <li>• 지자체 평생학습관, 대학 부설 평생교육원 등에서 운영되는 학점 은행제 등을 통한 학력취득 교육 및 자격증 취득 교육, 문화예술 교육 등 다양한 평생교육강좌 수강 가능</li> </ul>
사용가능 기관	<ul style="list-style-type: none"> <li>• 평생교육바우처 사용기관으로 등록된 평생교육기관(학점인정과정 운영기관 등 포함)                      ※평생교육바우처 누리집에서 확인 가능</li> </ul>

※단, 대학생의 경우 국가장학금과 중복수혜 불가

### 신청방법은

- 온라인 신청 : 평생교육바우처 누리집([www.llcard.kr](http://www.llcard.kr))
- ▶ 평생교육바우처 누리집([www.llcard.kr](http://www.llcard.kr)) 신청·접수 → 바우처 이용자 선정
- ▶ 바우처 카드 수령 → 교육기관 수강 신청 및 과정 수강

### 문의할 곳은

- 평생교육바우처 상담센터(☎1600-3005)

## 취업 후 상환 학자금 대출

# 등록금, 생활비를 지원받고 취업 후 소득에 따라 갚으세요!

당장 마쳐야 할 공부가 있는데  
등록금과 생활비 때문에  
아르바이트를 해야 하는 상황인가요?  
그 일로 인해 졸업과 취업이 자꾸 미뤄지나요?

취업 후 상환 학자금 대출을 받으면 가능합니다.  
우선 졸업이 급합니다.  
빨리 학교를 마쳐야 원하는 일을 할 수 있으니까요.  
저소득층 가구의 대학생이라면 꼭 신청하고  
소득에 따라 상환하세요.

Q

늦게 공부를 시작해서  
현재 39세 대학원생인데 대출이 가능한가요?

A

가능합니다.  
대학원생의 경우 만 40세 이하까지  
대출해 드립니다.

### 지원대상은

신청대상	대상	<ul style="list-style-type: none"> <li>교육부·한국장학재단과 협약체결한 국내 고등교육기관 학부생, 전문기술석사 및 일반대학원생(학점은행제 교육기관, 외국대학 제외)</li> </ul>	
	연령	학부	<ul style="list-style-type: none"> <li>만 35세 이하(선취업-후진학자 등은 만 45세까지)</li> </ul>
		대학원	<ul style="list-style-type: none"> <li>만 40세 이하</li> </ul>
	성적기준	학부	<ul style="list-style-type: none"> <li>신입생 : 제한 없음</li> <li>재학생 : 직전학기 이수학점 12학점 (또는 소속대학 최소 이수학점) 이상 ※장애인은 적용 예외</li> </ul>
		대학원	<ul style="list-style-type: none"> <li>제한 없음</li> </ul>
	소득기준	학부	<ul style="list-style-type: none"> <li>학자금 지원 8구간 이내 ※학자금 지원 4구간 이하 학부생은 취업 후 상환 학자금대출만 이용 가능 ※다자녀가구의 학생은 지원구간 제한 없음</li> </ul>
대학원		<ul style="list-style-type: none"> <li>학자금 지원 4구간 이내</li> </ul>	
신용요건	공통	<ul style="list-style-type: none"> <li>제한 없음(금융채무불이행자, 저신용자 가능)</li> </ul>	

### 지원내용은

대출금리	<ul style="list-style-type: none"> <li>연 1.7%(2022년 1학기 기준, 변동 금리)</li> </ul>							
대출조건	학부	<ul style="list-style-type: none"> <li>등록금 : 당해학기 소요액 전액(한도 없음)</li> <li>생활비 : 연 300만원(학기당 150만원)</li> </ul>						
	대학원	<ul style="list-style-type: none"> <li>등록금 : 당해학기 소요액 전액(한도 있음)</li> </ul> <p style="text-align: center;"><b>&lt;등록금대출 총 한도&gt;</b></p> <table border="1" style="width: 100%; border-collapse: collapse;"> <thead> <tr> <th>구분</th> <th>총 한도</th> </tr> </thead> <tbody> <tr> <td>석사과정 일반/전문기술석사</td> <td>6,000만원</td> </tr> <tr> <td>박사과정* 일반</td> <td>9,000만원</td> </tr> </tbody> </table> <p><small>*석·박사 통합과정 포함</small></p> <ul style="list-style-type: none"> <li>생활비 : 연 300만원(학기당 150만원)</li> </ul>	구분	총 한도	석사과정 일반/전문기술석사	6,000만원	박사과정* 일반	9,000만원
		구분	총 한도					
석사과정 일반/전문기술석사		6,000만원						
박사과정* 일반	9,000만원							
대출기간	<ul style="list-style-type: none"> <li>소득금액이 상환기준소득금액(2022년 기준 연소득 2,394만원) 이하일 경우 원리금 상환 유예, 초과 시 의무상환 개시</li> <li>65세 이상 상환의무 조건부 면제 (국민연금 외의 다른 소득이 없고 대통령령이 정하는 소득인정액 이하인 경우)</li> </ul>							

### 신청방법은

- 온라인 신청 : 한국장학재단(www.kosaf.go.kr)

### 문의할 곳은

- 한국장학재단(☎1599-2000)

## 귀농·귀촌 정착 지원

# 농촌에서 살 곳도 마련하고 일도 하고

농촌에 안정적으로 정착할 수 있도록  
귀농인들의 초기 부족 자금을 지원합니다.

### 지원대상은

- 다음 중 어느 하나에 해당하는 사람
  - ①귀농인 : 농촌(읍면) 외 지역에서 농업 외의 산업에 종사하였거나 종사하고 있는 사람으로서 농업에 종사하기 위해 농촌으로 이주한 사람
  - ②재촌 비농업인 : 농촌에 계속 거주하면서 농업 이외 산업에 종사하였거나 종사하고 있는 사람으로서 농업에 종사하고자 하는 사람※단, 이주기한, 거주기간, 교육이수 실적, 지원연령 등 세부기준 별도 확인·총칙 필요
- 상기 사업대상자 요건을 충족하면서 시장·군수가 '귀농 농업창업 및 주택구입지원사업 대상자 선정심사위원회'의 심사를 거쳐 창업대상자로 선정한 자

### 지원내용은

- 융자 지원(고정금리 2% 또는 변동금리)

구분	지원 금액	내용
농업 창업 자금	세대당 최대 3억원	농지·시설 등 영농기반, 농식품 가공 시설 설치 및 가공기계 구입 등
주택 구입 자금	세대당 최대 7,500만원	주택 구입(대지 구입 포함), 신축(대지 구입 포함), 자기 소유 노후 농가주택 증·개축

### 신청방법은

- 방문 신청 : 시군 또는 농업기술센터 등

### 문의할 곳은

- 귀농귀촌종합센터(☎1899-9097, www.returnfarm.com)

## 국민내일배움카드

# 취직과 이직 준비를 도와드려요

국민내일배움카드는 실업자와 재직자 구분 없이 이용할 수 있으니 새로운 일을 배우고 싶다면 꼭 신청하세요.

### 지원대상은

- 직업훈련을 희망하는 국민
  - 실업자, 재직자, 특수형태근로종사자, 자영업자(일정 소득 이하) 등 여부에 관계없이 지원
    - ※단, 공무원, 사립학교 교직원, 졸업예정자 이외의 고등학생, 졸업까지 남은 수업 연한이 2년을 초과하는 대학생, 연 매출 1억 5,000만원 이상의 자영업자, 월 평균임금(소득) 300만원 이상인 대규모기업 종사자(45세 미만)와 특수형태근로종사자는 제외

### 지원내용은

- 5년 사용 가능(재발급 가능)
- 개인당 연 300만~500만원까지 훈련비용 지원
  - ※국민취업지원제도 1 유형 참여자 등 저소득계층은 500만원 지원
  - ※국가기간·전략산업직종 훈련은 전액 지원
- 훈련 참여자는 훈련비의 일부 자부담 (실업자, 재직자, 자영자 등 자부담 비율 동일)
  - ※저소득계층 및 국가기간·전략산업직종 훈련 수강자는 자부담 없음
  - ※자부담 수준은 직종별·취업을 등에 따라 차등

### 이용방법은

- 국민내일배움카드 신청 : 가까운 고용센터를 방문하거나 직업훈련포털 HRD-Net([www.hrd.go.kr](http://www.hrd.go.kr))
- 훈련과정 수강신청 : 진단, 상담을 통해 신청 가능
  - 140시간 이상 과정 : 고용센터 진단, 상담을 통해 신청 가능
  - 140시간 미만 과정 : HRD-Net을 통해 신청 가능(필요시 진단, 상담 진행)

### 문의할 곳은

- 고용노동부 상담센터(☎1350)
- 직업훈련포털 HRD-Net([www.hrd.go.kr](http://www.hrd.go.kr))



## 실업크레딧

# 실업 중에도 국민연금 보험료 낼 수 있도록

실업크레딧으로 노후를 위한 준비를 계속할 수 있도록 국민연금 보험료를 지원해 드립니다.

### 지원대상은

- 국민연금 가입자 또는 가입자였던 사람 중 18세 이상 60세 미만의 구직급여 수급자  
※단, 재산세 과세표준의 합이 6억원 또는 종합소득(사업 및 근로소득 제외)금액의 합이 1,680만원을 초과하는 사람은 제외

### 지원내용은

- 인정소득 : 실직전 3개월간 평균소득의 50%(최대 70만원)
- 지원기간 : 구직급여 수급기간  
※실업-재취업 반복 시 지속수급 및 생애 최대 12개월까지 지원 가능
- 월 보험료의 25% 본인 부담시 연금보험료 75% 지원, 가입기간 추가 산입  
(예시)

실직 직전 3개월 평균 급여	인정소득	연금보험료	실직자 본인이 내는 보험료
150만원	70만원	6만 3,000원 (국민연금 보험료율 9%)	1만 5,750원 (연금보험료의 25%)

### 신청방법은

- 방문 신청 : 전국 국민연금공단 지사 및 고용센터(수급자격인정 신청 또는 실업인정 신청 시)

### 문의할 곳은

- 국민연금공단(☎1355)

## 구직급여

# 퇴직 후 재취업을 준비한다면

퇴직 후 재취업 활동을 하고 있는 근로자의 생활 안정을 위해 지원합니다. 구직급여를 받으며 일자리를 알아보세요.

### 지원대상은

- 직장을 그만 두기 전 18개월 동안 180일 이상 임금을 지급받고 본인이 원하지 않았음에도 퇴사한 후 재취업을 위해 적극적으로 노력하는 사람
  - 예술인은 24개월 동안 9개월, 노무제공자는 24개월 동안 12개월 이상 노무제공계약을 체결하고 노무를 제공해야 함
  - 직장 사정으로 인한 권고사직, 계약기간 만료, 사업장 휴·폐업 등 정당한 사정이 있는 경우

### 지원대상은

- 퇴직 당시 나이와 고용보험 가입 기간에 따라 120~270일간 퇴직 전 3개월간 평균임금의 60% 지급
  - 예술인과 노무제공자는 퇴직 전 1년간 평균 보수의 60% 지급
  - 1일 구직급여 상한액 6만 6,000원
  - 1일 구직급여 하한액은 근로자일 경우 6만 120원(소정 근로시간 8시간 기준), 예술인일 경우 1만 6,000원, 노무제공자는 2만 6,600원

### 신청방법은

- 방문 신청 : 거주지 관할 고용센터(퇴직 후 신분증 지참)

실업 신고 및 수급 자격 인정 신청(퇴직자)

➔ 수급 자격 처리 및 실업인정일 지정(고용센터)

➔ 재취업 활동(수급자) ➔ 실업 인정 및 구직급여 지급(고용센터)

### 문의할 곳은

- 고용노동부 상담센터(☎1350)

## 두루누리 사회보험료 지원

# 사회보험료 80%를 지원해 드려요

두루누리 사회보험료 지원 사업 확대로 더 많은  
소규모 사업주와 근로자 등의 부담을 덜어 드립니다.

### 지원대상은

- 근로자 수 10명 미만인 사업장에 고용됐거나 근로계약 체결한 근로자, 예술인, 특수형태근로종사자 중 월평균 보수 230만원 미만인 사람과 그 사업주  
※특고 중 플랫폼 기반 직종(퀵서비스, 대리운전 기사), 고용보험료 지원도 1월 1일부터 시행

### 지원내용은

- 근로자와 사업주가 부담하는 사회보험료(고용보험료, 연금보험료) 부담분의 80%, 예술인·특수형태근로종사자(플랫폼종사자 포함) 사업주가 부담하는 고용보험료 부담분의 80% 지원

구분	지원내용	지원비율
신규 가입자(근로자)	고용보험·국민연금	보험료의 80%
예술인·특고	고용보험	

※신규가입자 : 지원신청일 직전 1년 이내 가입이력이 없는 자(단, 일용근로자는 6개월 이내 가입이력이 없는 자)

### 신청방법은

- 온라인 신청 : 4대사회보험 정보연계센터([www.4insure.or.kr](http://www.4insure.or.kr))  
※두루누리보험료 지원 선택  
※사회보험 미가입 사업장은 사업장 성립 신고와 동시에 신청 가능  
※사회보험에 가입한 사업장은 두루누리 보험료 지원 별도 신청
- 방문(서면·우편·팩스) 신청 : 관할 근로복지공단 또는 국민연금공단지사

### 문의할 곳은

- 근로복지공단 콜센터(☎1588-0075)
- 국민연금공단 고객센터(☎1355)

## 직업훈련생계비 대부 제도

# 생계비 걱정 없이 직업훈련을 받도록!

생활비 부담은 덜고 직업훈련에 집중해  
더 빨리 안정적인 일자리를 찾기 바랍니다.

### 지원대상은

- 140시간 이상 직업훈련에 참여하는 비정규직 근로자, 실업자(고용보험 가입 이력이 있는 자), 무급휴직자, 자영업자인 피보험자 중 소득요건을 충족하는 사람
- 가구원 합산소득이 가구별 기준 중위소득의 80% 이하인 자  
※단, 특별고용지원업종 및 고용위기지역의 경우 소득요건 없음
- 제외 대상
  - 구직급여를 수급 중에 있는 자
  - 거짓이나 그 밖의 부정한 방법으로 대부받은 자
  - 이미 대부한도(인당 2,000만원)까지 대부받은 자  
※단, 대부금 전액을 상환한 경우 예외
  - 한국신용정보원에 연체정보 등의 신용정보가 등록된 자
  - 외국인, 재외동포(재외국민 및 외국국적 동포)

### 지원내용은

- 인당 대부 한도액 : 1,000만원
  - 특별고용지원업종 및 고용위기지역 : 2,000만원
- 월별 대부 한도액 : 200만원(최소 50만원)
- 상환 방법 : 1년 거치 3년, 2년 거치 4년, 3년 거치 5년 균등분할 상환
- 융자금리 : 연 1%

### 신청방법은

- 온라인 신청 : 근로복지공단 근로복지넷([www.workdream.net](http://www.workdream.net))
- 방문 신청 : 근로복지공단

### 문의할 곳은

- 근로복지공단 콜센터(☎1588-0075)

## 취업촉진수당 지급

# 구직급여 수급자들에게 드리는 안심 혜택 4가지

구직급여를 받는 기간이신가요?

구직급여로 끝이 아닙니다.

일자리를 구했을 때는 조기재취업수당을 받을 수 있고,  
구직급여를 받고 있어도 직업능력개발수당을  
받을 수 있으며 취업을 위해 이주할 때는  
이주비 지원도 받을 수 있습니다.

취업 상황에 따라 추가되는  
일석이조의 혜택들을 꼭 챙기세요.

Q

구직급여를 받는 기간에 취업이 되면  
구직급여는 끊기는 거죠?

A

아닙니다. 새로 취업한 곳에서 1년 이상  
근무하면 남은 구직급여 일수의 반을  
조기재취업수당으로 드립니다.

**지원대상은** • 구직급여 수급자 중 요건을 충족한 자

**지원내용은**

구분	내용
조기재취업수당	• 잔여 소정급여일수의 1/2 지급 : 수급자격자가 구직급여 소정급여 일수 1/2 이상을 남기고 재취업하여 12개월 이상 계속 고용되거나 사업을 영위한 경우
직업능력개발수당	• 교통비와 식대 지원 : 수급자격자가 직업안정기관장이 지시한 훈련을 받는 경우 - 실업인정일에 실업인정신청서, 수강증명서에 수급자격증을 첨부하여 제출 ※청구 서류는 원칙적으로 본인이 출석하여 제출하여야 하나, 주간에 직업능력개발훈련 수강으로 출석할 수 없을 시 대리인이 제출
광역구직활동비	• 교통비와 숙박료 지원 : 직업안정기관의 소개에 따라 거주지에서 25km 이상 떨어진 곳에서 구직활동을 한 수급 자격자 중 지급이 필요하다고 직업안정기관장이 인정하는 경우
이주비	• 이주비 지원 : 취업하거나 직업능력개발훈련 등을 받기 위해 주거를 이전한 수급자격자 중 주거의 변경이 필요하다고 직업안정기관장이 인정하는 경우

**신청방법은** • 온라인 신청 : 고용노동부 고용센터(www.ei.go.kr)

• 방문 : 지역 내 고용센터

**문의할 곳은** • 고용노동부 상담센터(☎1350)

**+ 더 알고 싶어요!**

**취업촉진수당 신청 방법을 안내합니다.**

- 광역구직활동비
  - 광역구직활동을 종료한 날부터 14일 이내에 광역구직활동비 청구서 제출  
 ※천재지변 등 부득이한 사유가 있을 경우 종료일로부터 7일 이내 제출
- 직업능력개발수당
  - 실업인정일에 실업인정신청서, 수강증명서에 수급자격증을 첨부하여 제출  
 ※청구를 위한 서류는 원칙적으로 본인이 직접 출석하여 제출해야 하나, 주간에 직업능력개발 훈련 수강으로 출석할 수 없을 시에는 대리인이 제출 가능
- 이주비
  - 이주한 날부터 14일 이내에 새로운 거주지(국외 이주 시에는 종전 거주지) 관할 직업안정기관장에게 제출

## 내일이룸학교

# 학교 밖 청소년을 위한 맞춤형 훈련

직업훈련을 통해 취업과 자립을 돕습니다.

훈련하는 동안에는 자립장려금, 기숙사도 제공합니다.

---

### 지원대상은

- 만 15세 이상 24세 미만의 학교 밖 청소년

### 지원내용은

- 예비학교 : 직업훈련 시작 전 과정 안내 및 훈련생 간 친밀감 형성을 통한 훈련생의 훈련 이해도 제고 및 적응 지원
- 훈련생 무료 직업훈련 제공 : 학교 밖 청소년의 특성과 수요를 반영한 직종 지원
- 훈련생 자립장려금 지원 : 훈련 출석률에 따라 월 30만원 한도 내 지원
- 기숙사(숙식 제공) 이용  
※기숙사 미보유 기관은 훈련생의 출석률에 따라 교통비 및 식대 월 최대 16만원 지원
- 특화프로그램 운영 : 직업훈련 외에 검정고시, 예·체능 활동, 심리상담 등 훈련생의 학력취득 및 특기적성 개발 지원
- 직업훈련교육 수료 후 취업처 알선 및 취업 정보 제공
- 훈련기관별로 배치된 심리상담사를 통해 훈련생에 심리상담 제공

### 신청방법은

- 온라인 신청 : 한국생산성본부([www.kpc.or.kr](http://www.kpc.or.kr))  
청소년지원센터 꿈드림([www.kdream.or.kr](http://www.kdream.or.kr))  
정부24([www.gov.kr](http://www.gov.kr))

### 문의할 곳은

- 한국생산성본부(☎02-398-7632)
- 청소년지원센터 꿈드림([www.kdream.or.kr](http://www.kdream.or.kr)), 청소년전화(☎1388)

## 중장년 일자리 희망센터

# 퇴직을 앞뒀거나 전직을 원하는 중장년께

재취업이나 구직을 원하는 중장년에게  
고용지원서비스를 제공합니다. 인생 2막을 준비하세요.

**지원대상은**

- 만 40세 이상 중장년 재직자(퇴직예정자 포함) 및 구직자, 고용조정을 앞둔 사업주

**지원내용은**

- 생애경력설계, 전직 및 재취업 지원 등의 고용지원서비스 제공

구분	내용
생애경력설계	<ul style="list-style-type: none"><li>• 경력점검, 미래설계 등을 통하여 체계적 재취업 활동과 적극적인 경력관리 지원</li><li>• 이후 생애경력설계를 토대로 유형별·단계별 맞춤형 고용지원서비스 제공</li></ul>
재직자	<ul style="list-style-type: none"><li>• 1:1 상담, 심리안정·변화관리 등 전직교육, 역량진단, 취·창업 정보 제공 등 전직 또는 경력개발을 위한 컨설팅 제공</li></ul>
구직자	<ul style="list-style-type: none"><li>• 1:1 상담, 취업알선, 재취업지원교육, 취·창업 정보 제공, 동아리 운영 등 재취업지원서비스 제공</li></ul>

※신중년 적합직무 고용장려금 제도와 연계하여 양질의 일자리 발굴 및 취업알선 지원

**신청방법은**

- 온라인 신청 : 워크넷(www.work.go.kr/4060hope)
- 방문 신청 : 전국 중장년 일자리 희망센터

**문의할 곳은**

- 중장년 일자리 희망센터(☎02-6021-1100)
- 고용노동부 상담센터(☎1350)
- 워크넷(www.work.go.kr/senior)



## 글로벌창업사관학교

# D.N.A. 분야 기업의 글로벌 성공을 위해

Data, Network, AI 분야의 유망 창업 아이템,  
기술을 보유한 창업자의 글로벌 사업화를 지원합니다.

- 지원대상은**
- D.N.A. 분야를 활용하여 사업아이템 고도화가 가능한 업력 3년 이하 60개 (예비)창업기업  
※제외 대상이 있으니 관련 누리집에서 확인

- 지원내용은**
- (글로벌 D.N.A. 교육) 우수한 D.N.A. 사업화 아이디어를 보유한 (예비)창업자 대상 단계별·과제별 혁신교육 제공

구분	내용
글로벌 대기업 교육	• D.N.A. 분야 글로벌 대기업의 분야별 특화교육 ※글로벌 AI 선도기업(AWS, Google Cloud, MS, NVIDIA, 4개사. '21년 기준) 참여
실전 프로젝트 교육	• 세계적 AI 경진대회 플랫폼 'Kaggle'의 기출 프로젝트 해결 및 실전대회 참여 지원
D.N.A. 특화교육	• 국내 D.N.A. 현업전문가 및 대기업 협업교육 ※서울대, 카이스트 시 대학원 및 네이버 등 대기업 참여('20년)

- 글로벌 액셀러레이팅 : 글로벌 탐티어 액셀러레이터가 글로벌창업사관학교에 상주하여 밀착·연합보육 실시(Techstars, 500Startups, SOSV, Plug&Play, Startupbootcamp, 2021년 기준)
- 사업비 지원은 최대 5,000만원 이내(총사업비의 70% 이하)

- 신청하려면**
- K-Startup 누리집(www.k-startup.go.kr)를 통한 온라인 신청·접수
  - 사업신청서, 신청 관련 기타 증빙자료 등 제출

- 문의할 곳은**
- 중소벤처기업진흥공단 글로벌 창업팀(☎02-6949-6817~6819)
  - K-Startup 누리집(www.k-startup.go.kr)

## 건설근로자 무료취업 지원

# 건설 근로자를 위한 알짜 정보 제공

건설근로자의 취업 시 필요한 정보를 제공하고 있습니다.  
잘 활용하셔서 필요한 일자리를 찾아보세요.

### 지원대상은

- 구직자 : 건설 직종에서 일자리를 구하는 재(건설업 기초안전보건교육 이수자 및 신규 실업자, 이직을 준비하는 재직자, 재취업을 준비하는 경력단절 근로자 등)
- 구인자 : 건설현장에서 일할 사람을 찾는 구인자(취업지원센터 또는 전산망을 통해 건설공사 구인신청을 한 적이 있거나 현재 유효한 구인신청이 있는 기업)

### 지원내용은

- 건설현장 무료 취업지원서비스
  - 채용정보 : 건설현장에 취업하고자 하는 근로자에게 취업상담 및 일자리 소개
  - 인재정보 : 건설현장(업체)에서 필요로 하는 조건의 구직자 소개

### 신청방법은

- 방문 신청 : 전국 건설근로자 취업지원센터 방문
- 비대면 신청 : 건설일드림넷 누리집 또는 모바일 앱 이용안내 게시판 확인

### 문의할 곳은

- 건설근로자공제회(☎02-519-2112)
- 건설일드림넷(www.cwma.or.kr)
- 건설근로자 취업지원센터(☎1666-1829)

## 신사업창업사관학교

# 창업 준비를 더 탄탄하게 하고 싶은 예비소상공인 여러분께

신사업창업사관학교로 오세요.  
성장 가능성이 큰 아이템으로 창업을 준비하는  
예비소상공인을 선발, 현장 체험 중심의  
창업 교육을 합니다.

혁신적인 아이디어와  
제조 기술·노하우 등을 보유한  
예비소상공인 여러분의 창업을 꿈  
신사업창업사관학교에서 키워 보세요.

Q

자격은 어떻게 되고,  
몇 명이나 뽑나요?

A

참신한 창업 아이디어가 있는지,  
성장가능성이 있는지 서면과 면접 심사를 통해  
600명 정도를 선발합니다.

### 지원대상은

- 예비창업자로 생활·서비스의 혁신 아이디어를 통해 창업하려는 자, 자신이 보유한 고유의 기술·노하우를 기반으로 창업하고자 하는 자  
※제의 대상이 있으니 관련 누리집([sbiz.or.kr/nbs/](https://www.sbiz.or.kr/nbs/)) <https://www.sbiz.or.kr/nbs/main.do>)에서 확인

### 지원내용은

- 창업교육 : 창업에 필요한 기초·전문교육 및 제품·서비스의 구체적인 가능성을 점검하는 업종별 분반 교육 등 지원
- 점포경영체험교육 : 사업모델 검증 등을 위한 온·오프라인 점포경영체험(상품화 지원 교육프로그램 포함)
- 창업자금 : 수료생 대상 정책자금 연계(교육수료 후 1년 이내), 사업화 보조금 일부지원(심사를 통해 선발, 총사업비의 20% 자부담 조건)

### 신청하려면

- 신사업창업사관학교 누리집([sbiz.or.kr/nbs/](https://www.sbiz.or.kr/nbs/))에서 신청·접수 (2022년 2월 예정)
- 심사·평가 주요 내용
  - 교육 : 아이디어의 참신성 등 창업 아이디어, 성장가능성, 창업지역량, 창업준비도 등 서면 및 면접평가, 지역별 교육대상자 선발 (총 600명 규모 선발)
  - 창업자금 : 사업화 보조금의 경우는 교육 이수율, 창업자 역량, 창업준비현황 및 노력도, 성공가능성 등 심사

### 문의할 곳은

- 신사업창업사관학교([sbiz.or.kr/nbs/](https://www.sbiz.or.kr/nbs/)) 창업성장실(☎042-363-7722,3)  
서울사관학교(☎02-717-9690)  
부산사관학교(☎051-463-0212)  
대구사관학교(☎053-353-7667)  
광주사관학교(☎062-367-0135)  
경기사관학교(☎031-204-3014)  
대전사관학교(☎042-363-7494)
- 중소벤처기업부 통합 콜센터(☎1357)
- 중소벤처기업부 소상공인지정책과(☎044-204-7837)
- 중소벤처기업부 누리집([www.mss.go.kr](http://www.mss.go.kr))

## 자영업자 고용보험제도

# 자영업자도 고용보험이 적용돼요

자영업자 고용보험제도를 모르는 분들이 많습니다.  
소득이 불규칙한 자영업자의 생활 안정과 재취업을 지원합니다.

### 지원대상은

- 본인 명의의 사업자등록증 보유
- 근로자를 고용하지 않거나 50인 미만의 근로자를 고용하는 자영업자  
※제외 : 부동산임대업자, 5인 미만 농·임·어업 개인사업자, 소규모 건설공사, 가구 내 고용활동

### 지원내용은

- 가입 후 고용안정 및 직업능력개발사업, 실업급여 지원

실업급여 지급	• 가입기간에 따라 최소 120일에서 최대 210일까지 지급 ※실업급여를 받지 않고 3년 이내에 고용보험에 다시 가입하게 되면 이전 사업에서 취득한 고용보험 가입기간 합산 지급
직업능력개발· 훈련비용 지급	• 일반 근로자가 수강할 수 있는 모든 과정 수강 가능 ※HRD-Net(www.hrd.go.kr)을 통해 훈련기관 및 과정·기간 확인 • 훈련비용의 45~100% 지원 : 5년간 300만~500만원 한도 • 훈련장려금 1일 최대 1만 8,000원 지원

### 신청방법은

- 온라인 신청 : 고용·산재보험 토탈서비스(total.kcomwel.or.kr)
- 방문·우편·팩스 신청 : 근로복지공단(지사)

### 문의할 곳은

- 근로복지공단(☎1588-0075, www.kcomwel.or.kr)

## 보조금24

# 정부가 보조하는 혜택들 다 모아봤어요

나도 몰랐던 나의 보조금을 찾아드립니다. 정부24 로그인 한번으로 내가 받을 수 있는 정부 혜택을 확인하고 신청할 수 있습니다.

**안내대상은** • 대한민국 국민 누구나

**안내내용은** • 중앙부처 혜택 362개, 지자체 혜택 3,277개

### 안내방법은

#### 온라인 이용 방법

- 어디서 : 정부24(www.gov.kr) 또는 정부24앱(회원가입 필수)
- 누가 : 본인
- 어떻게 :

정부24 로그인 후  
보조금24 클릭

- ➔ 서비스 이용동의 선택 (최초 1회)
- ➔ 정부혜택 확인·신청

#### 오프라인 이용 방법

- 어디서 : 가까운 읍면동 주민센터
- 누가 : 본인 또는 대리인 (배우자 및 직계존속)
- 어떻게 :

본인신분증 지참,  
보조금24신청서 제출

- ➔ 받을 수 있는 정부 혜택 목록 수령하기
- ➔ 상세내용 확인 후 신청

**문의할 곳은** • 정부24 콜센터(☎1588-2188)  
• 세부내용 : 보조금24 내 각 기관 문의처

## 채용정보검색

# 나에게 맞는 일자리를 한번에 검색

채용정보검색을 이용하면 대한민국의 모든 일자리 정보를 자세히 확인할 수 있습니다.

### 지원대상은

- 국민

### 지원내용은

- 조건별 채용정보 검색 가능
  - 근무지역, 희망직종, 희망임금, 학력, 경력, 우대조건, 장애인 채용 희망, 등록기간, 검색 키워드, 정보 제공처 입력
- 채용정보에 아래 정보 포함
  - 회사명, 기업형태, 채용 제목, 임금, 근무지역, 학력, 경력, 등록일, 마감일, 제공처 확인

### 검색방법은

- 워크넷(www.work.go.kr)에서 검색

### 문의할 곳은

- 워크넷(☎1350)

### + 더 알고 싶어요!

#### 3차 분류 검색으로 내가 원하는 직종에 더 가까이

워크넷 누리집(www.work.go.kr)에 접속해 보세요.

10개의 직종 중 원하는 직종 선택으로 1차 분류를 하고, '직종명'을 클릭하여 2차 분류, 그리고 한 번 더 직종을 선택하여 해당 직종에 대한 키워드로 채용정보를 검색, 원하는 채용 직종을 찾을 수 있도록 도와드립니다.

## 임금 체불 피해 근로자 무료 법률 지원

# 밀린 임금이나 퇴직금이 있다면

체불 피해 근로자가 소송을 통해 임금채권을 행사할 수 있도록 무료 법률서비스를 지원합니다.

### 지원대상은

- 임금·퇴직금 체불로 인한 피해 근로자(국내 거주 외국인 포함)  
※임금·퇴직금 체불 당시 최종 3월분의 월평균 임금이 400만원 미만인 자에 한함
- 대한법률구조공단은 경제적으로 어렵거나 법을 몰라서 법의 보호를 충분히 받지 못하는 국민에게 법률상담, 변호사 또는 공익법무관에 의한 소송 대리 및 형사변호 등으로 정당한 권리를 보호받을 수 있도록 지원합니다.

### 지원내용은

- 임금·퇴직금 등 체불 피해 근로자 무료 소송 지원
- 무료 법률구조 범위 : 체불 임금 청구 관련 소송대리, 소장 작성 등  
※단, 소송에서 패소한 경우에는 상대방의 소송 비용(변호사 비용 등)은 지원하지 않음
- 지원 기관 : 고용노동부 및 대한법률구조공단
- 처리 절차  
지방고용노동청 체불 사건 접수 → 체불 금품 조사 → 체불 금품 확정  
→ 체불 임금 등 사업주 확인서 발급 → 무료법률구조 신청(대한법률구조공단)

### 신청방법은

- 상담 예약 : 대한법률구조공단 누리집(www.klac.or.kr ☎132)
- 방문 상담 및 법률구조신청 : 상담 예약 후 대한법률구조공단 방문

### 문의할 곳은

- 대한법률구조공단 법률상담(☎132)



## 재도약 지원자금

# 경영하는 회사를 정상화하고 싶다면

신사업을 개척하고 무역피해 등의 어려움을 극복해  
신속하게 재기하도록 자금을 지원합니다.

### 지원대상은

구분	지원요건
사업전환 자금	<ul style="list-style-type: none"> <li>•업력 3년 이상, 상시종업인 수 5인 이상으로 「중소기업 사업전환 촉진에 관한 특별법」에 따라 사업전환계획의 승인을 받은 중소기업</li> <li>•「자유무역협정 체결에 따른 무역조정 지원에 관한 법률」에 따라 무역조정지원 기업으로 지정받은 중소기업</li> <li>•「기업활력 제고를 위한 특별법」 제10조의 규정에 따라 사업재편 계획의 승인을 받은 중소기업</li> </ul>
구조개선 자금	<ul style="list-style-type: none"> <li>•아래 사항 중 하나에 해당되어 한국자산관리공사(캠코)에서 금융지원원을 추천한 기업               <ul style="list-style-type: none"> <li>- 은행의 기업신용위험평가 결과 경영정상화 가능 기업(A, B, C 등급)</li> <li>- 은행권 자체 프로그램에 의한 워크아웃추진기업</li> <li>- 자산건전성 분류 기준 '요주의' 등급 이하</li> <li>- 3년 연속 영업현금흐름 마이너스(-)</li> <li>- 3년 연속 이자보상배율 1 미만</li> <li>- 패키지형 회생기업 금융지원 참여기업</li> <li>- Sales&amp;LeaseBack 참여(선정)기업</li> <li>- 국제 물납 법인</li> </ul> </li> <li>•중진공 및 신·기보 지정 부실징후기업</li> <li>•채권은행협의회 운영협약, 「기업구조조정촉진법」에 의한 워크아웃 추진 기업으로 워크아웃을 정상 이행 중인 경우</li> <li>•채무자회생 및 파산에 관한 법률」에 따른 회생계획 인가 및 종결 후 3년 내 기업으로 회생 계획*을 정상 이행 중인 경우 *회생인가 또는 종결 당시 법원에서 승인한 계획</li> <li>•진로제시 컨설팅 결과 '구조개선'으로 판정된 기업</li> <li>•선제적 자율구조개선 프로그램에서 지원을 결정한 기업</li> </ul>

재창업 자금	<ul style="list-style-type: none"> <li>•재창업 예정이거나 재창업 후 7년 미만인 기업 중             <ul style="list-style-type: none"> <li>- 사업실패로 인한 저신용 상태 혹은 '신용정보관리규약'에 면책, 회생, 신용회복, 채무조정 정보가 등록되어 있는 자</li> <li>- 사업실패로 자금조달에 애로를 겪는 자</li> <li>- 「중소기업창업지원법」 제4조의3 제4항에 따른 성실경영평가를 통과할 것</li> <li>- 아래 재창업자 요건에 모두 해당하며 실패기업 폐업을 완료할 것                 <ul style="list-style-type: none"> <li>※현재 재창기업의 대표(이사)로서, 과거 실패 개인기업의 대표, 실패 법인기업의 대표이사 또는 경영실권자</li> <li>※폐업한 실패기업의 매출실적 보유(단, 재창업한 기업이 매출이 있거나 폐업기업 업력이 3년 이상인 경우는 예외)</li> </ul> </li> </ul> </li> </ul>
-----------	--

**지원내용은**

구분	내용
사업전환 자금	<ul style="list-style-type: none"> <li>•대출한도 : 기업당 100억원(운전자금 연간 5억원)</li> <li>•대출금리 : 정책자금 기준금리 적용</li> <li>•대출기간 : 운전 : 6년, 거치 3년 포함 / 사실 : 10년, 거치 5년 포함</li> <li>※무역조정자금 : 2% 고정금리</li> </ul>
구조개선 자금	<ul style="list-style-type: none"> <li>•대출한도 : 기업당 10억원(3년간 10억원 이내)</li> <li>※회생계획인가 기업 중 무리한 회생인가 조건으로 어려움을 겪는 기업의 경우 회생채무 상환 용도의 운전자금 지원가능</li> <li>•대출금리 : 정책자금 기준금리 적용</li> <li>•대출기간 : 운전 : 5년, 거치 2년 포함</li> <li>※선제적 자율구조개선 : 2.5% 고정금리, 운전 및 시설자금(연간 60억원 이내, 10년, 거치(담보) 4년, (신용) 3년 포함) 지원</li> </ul>
재창업자금	<ul style="list-style-type: none"> <li>•대출한도 : 기업당 60억원(운전자금 연간 5억원 이내)</li> <li>•대출금리 : 정책자금 기준금리 적용</li> <li>•대출기간 : 운전 : 6년, 거치 3년 포함 / 사실 : 10년, 거치 4년 포함</li> </ul>

**신청하려면**

- 중소벤처기업진흥공단 누리집([www.kosmes.or.kr](http://www.kosmes.or.kr))을 통한 온라인 상담예약, 상담 후 신청
- 관련 서류 : 융자신청서(공통), 사업전환계획승인신청서(사업전환), 폐업사실 증명원(재창업)

**문의할 곳은**

- 중소벤처기업진흥공단 각 지역 본·지부 및 재도약성장처
- 중소벤처기업부 누리집([www.mss.go.kr](http://www.mss.go.kr))
- 중소벤처기업진흥공단 누리집([www.kosmes.or.kr](http://www.kosmes.or.kr))
- 중소벤처기업부 통합 콜센터(☎1357)

## 귀어창업 및 주택구입 지원

# 만 65세 이하의 귀어업 희망자분께

귀어·귀촌의 꿈을 품고 계신가요? 창업 자금, 주택 지원으로 낯선 환경에서 잘 정착해 안정적으로 생활할 수 있도록 지원합니다.

---

### 지원대상은

- 귀어업인(희망자 포함) 및 재촌 비어업인으로 사업신청 연도 기준 만 65세 이하(1956년 1월 1일 이후 출생자)인 자
  - ※귀어 창업을 위해 2020년도 이전에 귀어귀촌 종합·지원센터, 귀어학교 등에서 '귀어 창업교육' 등의 교육과정을 이수한 만 65세 이상의 교육수료생은 사업대상에 포함
  - ※주택 구입 자금은 연령 제한기준을 적용하지 않음
- 사업대상자 및 지원자격 요건을 갖춘 자 중에서 시·도지사(시장·군수·구청장)가 심사를 거쳐 지원대상자로 선발한 자

### 지원내용은

- 창업자금 : 사업대상자당 최대 3억원(이자 2.0%, 5년 거치 10년 분할 상환)
  - 수산 분야 : 어업, 양식업, 소금생산업, 수산물 가공·유통업
  - 어촌비즈니스 분야 : 어촌관광, 해양수산레저
  - ※수산물 가공·유통업은 어업·양식업과 병행하여 경영하는 경우 지원 가능함
  - ※어촌비즈니스 분야 창업은 농산보 신용보증 지원 제외
- 주택마련 지원 : 세대당 최대 7,500만원(이자 2.0%, 5년 거치 10년 분할 상환)
  - 주택의 매입, 신축, 리모델링(자기 소유의 노후 어가주택을 증·개축하는 경우 포함)
  - ※재촌 비어업인은 주택마련 지원 제외
- 지원대상자가 사업을 (일부)완료 후, 담보(신용·물건)를 제공해 수협에서 대출을 받으면 해양수산부가 이자 차액을 지원

### 신청방법은

- 방문 신청 : 귀어 지역 주소지 관할 시군구 수산 관련 부서

### 문의할 곳은

- 귀어귀촌종합센터(☎1899-9597, [www.sealife.go.kr](http://www.sealife.go.kr))

## 일자리 안정자금 지원(사업주)

# 최저임금이 인상돼도 부담 적도록

근로자의 안정된 생활을 위한 최저임금이  
소상공인·영세사업주들에게 부담되지 않도록 지원합니다.

### 지원대상은

- 원칙 : 30인 미만 고용 사업주
- 예외
  - 공동주택 경비·청소원
  - 사회적기업·장애인직업재활시설·자활기업 종사자(300인 미만까지)
  - 55세 이상 고령자(300인 미만까지)
  - 고용위기지역·산업위기대응지역 종사자(300인 미만까지)
  - 장애인활동지원기관(100인 미만까지)
- ※지원 한도 : 공동주택 경비·청소원은 한도 제한없이 지원  
이외 사업주는 99인까지 지원
- 지원 제외 : 고소득 사업주(과세소득 3억원 초과), 임금체불 명단 공개 사업주, 국가 등 공공부문, 인건비 재정지원 사업주 등

### 지원내용은

- 지원 요건 : 월평균 보수 230만원(과세 기준) 미만 노동자 고용, 1개월 이상 고용 유지, 최저임금 준수, 고용보험 가입
  - ※고용보험 적용 제외 사업장이나 근로자(합법취업 외국인, 5인 미만 농림·어업 중 법인이 아닌 농가·어가의 노동자 등)도 지원
- 지원요건에 해당하는 노동자 1인당 월 3만원 지원
  - ※단시간 및 일용노동자는 근로시간 및 근로일수 구간별로 지원

### 신청방법은

- 온라인 신청 : 일자리 안정자금(jobfunds.or.kr)  
4대사회보험 정보연계센터(www.4insure.or.kr)
- 방문 신청 : 사업장 소재지 관할 근로복지공단 지사

### 문의할 곳은

- 근로복지공단 콜센터(☎1588-0075)
- 고용노동부 상담센터(☎1350)

## 국가유공자 및 유가족 취업 지원

# 국가유공자, 유가족의 취업을 지원해요

나라를 위해 공헌한 분들과 유가족이  
능력과 적성에 맞춰 취업하도록 지원해 드려요.

- 지원대상은**
- 독립유공자, 국가유공자, 보훈보상대상자, 5·18민주유공자, 특수임무유공자, 고엽제후유의증 장애등급 판정자와 그 유가족

구분	내용	방법
국가기관 등	<ul style="list-style-type: none"> <li>• 일반직공무원 등 (방호·운전·조리 등) 정원이 5명 이상인 경우 정원의 17%를 특별채용</li> <li>※ 국가기관, 지방자치단체, 국공립학교, 군부대</li> </ul>	보훈(지)청에 특별채용 추천 신청 → 추천 → 채용(결과 통보)
기업체 등	<ul style="list-style-type: none"> <li>• 전체 고용인원의 3~8% 이내에서 관할 보훈(지)청장의 추천을 받아 우선 고용</li> <li>※ 공기업체 등은 위 의무고용 비율에 1% 가산(4~9%)</li> </ul>	보훈(지)청에 취업희망 신청 → 추천 대상자 선정 → 고용적격자 선정·통보 →
사립학교	<ul style="list-style-type: none"> <li>• 교원을 제외한 직원 정원의 10% 의무고용</li> </ul>	보훈특별고용통지 → 취업 사실 통보
가점 취업	<ul style="list-style-type: none"> <li>• 채용시험시 본인 점수에 만점의 5~10% 가점 부여</li> </ul>	취업지원대상은 증명서 제출 → 채용시험 응시 대상자 확인 및 가점 부여

- 신청방법은**
- 국가보훈처 취업정보시스템(job.mpva.go.kr)
  - 가까운 보훈(지)청 방문

- 문의할 곳은**
- 보훈(지)청 및 보훈상담센터(☎1577-0606)
  - 국가보훈처 취업정보시스템(job.mpva.go.kr)

분야별 희망지원 서비스 -  
**문화**

# 팍팍한 삶을 여유롭고 풍요롭게 만들어 주는 문화 서비스 정보





〈아름다운 이야기 할머니〉로 활동 중인 62세 이정화 씨는  
요즘 아이들을 만나 이야기를 들려주는 기쁨에  
뚝 빠져서 살고 있습니다.

## 아름다운 이야기 할머니가 들려주는 옛날 이야기 한번 들어보시겠어요?

저는 요즘 동네 어린이집으로 출근하고 있습니다.  
어떤 일을 하는지 사람들이 궁금해하는데  
저는 **아름다운 이야기 할머니**예요.  
어린이집이나 유치원을 직접 방문해  
재미있는 이야기를 아이들에게 들려주는 일을 한답니다.  
옛날 이야기나 선현들의 미담을 들려줘서  
아이들의 인성을 키워주는 일을  
할 수 있다니 정말 보람을 느껴요.

들려줄 이야기를 다 외워야 해서 좀 힘들기도 하지만  
초롱초롱한 눈으로 열심히 귀기울이는 아이들을 보면  
더 열심히 하게 돼요.  
요즘은 손주 같은 우리 귀여운 아이들 만나는 날만  
손꼽아 기다린답니다.



추가로 더 많은  
서비스가 있어요

## 문화와 함께하는 시간이 우리 삶에 얼마나 필요한지 알기에 마련한 서비스

우리는 일만 하고 살 수는 없습니다.  
바쁜 시간 중에 가지는 문화와 함께하는 시간들이  
우리 삶을 여유있게 풍요롭게 합니다.  
삶을 재충전하는 데 필요한 서비스들을  
잘 챙겨 활용해 보세요.



### 삶에 여유를 선물하는 서비스

근로자 휴가지원제도  
숙박할인권 지원  
스포츠강좌이용권  
나눔티켓  
통합문화이용권(문화누리카드)  
문화가 있는 날

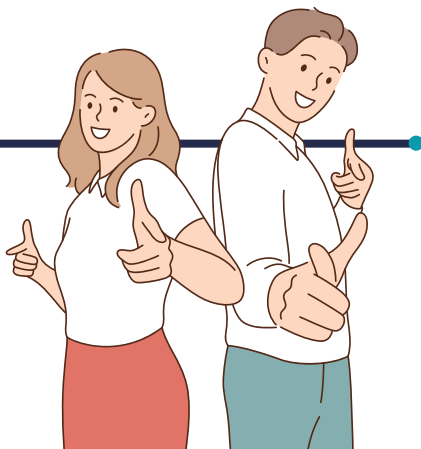



## 숙박할인권 지원

# 여행자와 여행 분야 자영업자를 응원해요

코로나19로 어려워진 관광업계를 돕는 동시에  
숙박 할인을 받아 여가를 즐길 수 있어요.

---

**지원대상은** • 대한민국 모든 국민

**지원내용은** • 숙박 할인권 지원 :  
- 호텔, 콘도, 펜션, 모텔, 한옥 등 정식 등록(신고)된 국내 숙박업체 예약 시  
할인 쿠폰 제공  
- 2022년도 상/하반기 각 1회  
- 발행규모 : 115만장 (반기별 1인 1매 원칙)  
- 7만원 이하 숙박시설 이용 시 2만원 / 7만원 초과 시 3만원 할인권 제공  
※단, 쿠폰 적용 가능한 사용 금액의 최대값은 설정하지 않음(최소값은 2만원 이상)

**문의할 곳은** • 문화체육관광부  
관광산업정책과(☎044-203-2870)

Q

숙박이 가능한 곳은 어떤 곳들인가요?

A

등록된 국내 숙박업체라면  
호텔, 콘도, 펜션, 한옥 모두 가능합니다.

## 게임 과몰입 치유 프로그램

# 건전하게 게임을 즐기도록

한 번 게임에 몰입하면 멈추기가 어려운가요? 상담, 진단, 치유의 과정을 통해 건전하게 게임문화를 즐기도록 돕겠습니다.

### 지원대상은

- 게임 과몰입 예방, 상담, 진단, 치유 단계별 진행

### 지원내용은

- 센터 이용자는 상담 및 치유 관련 연간 최대 60만원까지, 저소득층의 경우 사용 총액의 50% 진료비 지원(기관에 따라 다를 수 있으므로 확인 필요)
- 게임 과몰입 전문 상담 제공

게임 과몰입 치유 프로그램			
예방교육	상담 (개인, 그룹, 가족)	진단 (심리검사)	치유 (문화예술 프로그램, 인지행동치료)

### 신청방법은

- 우선신청 : 권역별 게임과몰입힐링센터

권역	지정의료기관	연락처
허브센터	중앙대학교병원	02-6299-3877
서울센터	푸르메재단 넥슨어린이재활병원	02-6070-9000
부산센터	부산정보산업진흥원	051-749-9476
대구경북센터	대구가톨릭대학교병원	053-650-4759
경기센터	온세병원	031-594-7912
강원센터	원주세브란스기독병원	033-741-1260
충청센터	건국대학교충주병원	043-840-8997
호남센터	국립나주병원	061-330-7742

### 문의할 곳은

- (재)게임문화재단(☎1577-0208)

## 예술인 고용보험 제도

# 예술인의 고용 불안을 덜어 드려요

예술인의 안정적 삶과 지속적인 예술 활동을 위해  
튼튼하고 안정적인 울타리가 되어 드릴게요.

**지원대상은** • 문화예술 창작·실연·기술지원 등을 위해 「예술인 복지법」에 따른 '문화예술용역 관련 계약'을 체결하고 자신이 직접 노무를 제공하는 사람

**가입방법은** • 문화예술용역 관련 계약을 체결한 사업주가 노무를 제공받은 날의 다음 달 15일까지 근로복지공단에 예술인 피보험자격 취득 신고

**지원내용은** • 구직급여 및 출산전후급여 지급

구분	수급요건(주요)	지급 수준
구직급여	이직일 이전 24개월 동안 9개월 이상 (예술인 고용보험에 최소 3개월 이상 가입) 고용보험에 가입하여 임금을 지급받고 비자발적으로 이직한 예술인	기초일액의 60% (상한액 : 6만 6,000원)를 피보험기간 및 연령에 따라 120~270일간 지급
출산전후 급여	출산(유산, 사산 등)일 전 피보험 단위기간이 3개월 이상 등	월평균보수의 100% (상한액 월 200만원, 하한액 월 60만원)를 90일간 지급 (다태아의 경우 120일)

**보험료 납부는** • 월평균보수의 1.4%(사업주와 예술인이 0.7%씩 균등 부담), 2022년 7월부터는 1.6%(사업주와 예술인이 0.8%씩 균등 부담)

**보험료 지원은** • 예술인과 사업주가 부담하는 고용보험료의 80% 지원  
※지원 대상 : 근로자 10인 미만 사업장의 예술인 월평균보수가 230만원 미만인 경우

**문의할 곳은** • 예술인 고용보험 : 근로복지공단 서울특수형태근로종사자센터 예술인가입부 (☎1588-0075, 02-6946-0660),  
• 문화예술용역 관련 계약 체결 상담 및 지원 : 한국예술인복지재단(☎02-3668-0254)

## 스포츠강좌이용권

# 좋아하는 운동을 배울 수 있도록!

저소득층 아이들과 장애인이 원하는 운동을 부담 없이 배울 수 있도록 수강료를 지원해요.

### 지원대상은

- 기초생활수급자, 차상위 계층 가구 만 5~18세 유·청소년 및 만 19~64세 장애인  
※신청자 중 수급자격, 누적이용횟수 등을 고려한 우선순위에 따라 수혜자 선정

### 지원내용은

- 1인당 월 최대 8.5만원 스포츠강좌 수강료 지원(10개월)  
※이용 기간에 매월 사용하지 않은 지원금은 자동 소멸. 이월 및 현금 인출 불가  
※스포츠강좌이용권과 문화누리카드는 중복 발급 가능

#### • 카드 사용

– 인터넷

스포츠강좌이용권 누리집 접속 → 로그인 → 개인 수강신청·결제

시설·강좌 선택 → 결제

– 시설 방문

스포츠강좌이용권 사용 가능 시설 방문 → 결제

### 신청방법은

- 유·청소년 : 매년 말 차년도 신청자 접수(1차)
- 장애인 매년 2월 신청자 접수(1차)
- 온라인 신청 : 스포츠강좌이용권(svoucher.kspo.or.kr), 장애인스포츠강좌이용권(dvoucher.kspo.or.kr)
- 방문 신청 : 시군구청 또는 읍면동 주민센터  
※지원대상자 및 가구원이 외국인 등록번호를 받은 경우에도 신청(방문 신청) 가능

### 문의할 곳은

- 스포츠강좌이용권 상담센터(☎02-410-1298~9)

## 나눔티켓

# 문화와 예술은 누구나 즐겨야 하니까

저소득층이 좋은 공연과 전시를 관람할 수 있도록  
할인 및 무료관람권을 지원합니다.

### 지원대상은

- 기초생활수급자 및 차상위계층
- 복지시설 재직 사회복지사, 통합문화이용권사업 담당자

### 지원내용은

- 국민의 예술 향유 기회 확대를 위해 소외계층 및 복지 관계자에게 문화예술단체에서 기부한 좌석을 무료 또는 저렴한 가격으로 제공
- 비지정 좌석으로 예매되며, 공연(전시) 당일 공연(전시)장 매표소에서 좌석이 지정되어 티켓 배부, 문화예술단체에서 기부한 객석(티켓) 제공(50~80% 할인 가격 또는 무료)
- ※무료티켓은 월 3회로 예매가 제한되며 기초·차상위계층만 이용 가능

### 신청방법은

- 온라인 신청 : 나눔티켓 누리집([www.nanumticket.or.kr](http://www.nanumticket.or.kr))에서 예매

### 문의할 곳은

- 한국문화예술위원회 나눔티켓(☎02-760-4766)

### + 더 알고 싶어요!

#### 문화비 소득공제를 아시나요?

근로자가 신용카드 등으로 도서, 공연티켓, 박물관·미술관 입장권 구입 및 신문 구독료로 사용한 금액에 대해 연간 100만원 한도 내에서 소득공제를 해주는 제도입니다.

- 공제율 : **30%**
- 공제한도 : **100만원**
- 공제 대상 : 연간 **총 급여액이 7천만원 이하** 근로소득자 중 신용카드 등의 사용금액이 **총 급여액의 25%를 초과**하는 경우
- 문의 : 문화비 소득공제 전용 콜센터(☎1688-0700)

## 예술인 창작준비금

# 어떤 상황에서도 창작을 멈추지 않게

경제적 어려움을 겪는 예술인에게 격년제로  
창작준비금을 지원합니다.

**지원대상은**

- 신청인의 소득인정액이 기준 중위소득의 120% 이하이면서 예술활동증명을 완료한 예술인 2만 1,000명(일반예술인 18,000명, 신진예술인 3,000명)  
(2021년 참여자는 제외)

**지원내용은**

- 경제적 어려움을 겪는 예술인에게 창작준비금 1인 300만원 지원(격년제)  
※신진예술인의 경우 200만원 지원(생애 1회)

**진행방식은**

- 상·하반기 연 2회 신청·접수 및 교부

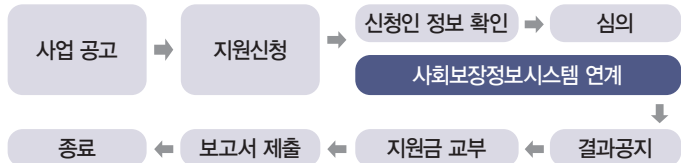

- 개인정보 수집 및 활용 동의서, 주민등록등본, 통장사본

**신청방법은**

- 온라인 신청 : 창작준비금시스템(www.kawfartist.net)
- 우편 신청 : 한국예술인복지재단 창작준비지원팀

**문의할 곳은**

- 한국예술인복지재단 ☎02-3668-0200

## 근로자 휴가지원제도

# 휴가비가 부담돼 못 쉬고 있다면

근로자 휴가지원제도를 이용하세요. 잘 쉬고 나면 더 잘 일할 수 있습니다. 당당하게 기업과 정부의 지원을 받아 여유있게 다녀오세요.

### 지원대상은

- 중소기업, 소상공인, 중견기업, 사회복지시설 및 법인, 비영리민간단체, 의료법인 근로자
- ※소상공인 및 사회복지법인 시설 법인은 대표도 참여 가능

### 지원내용은

- 여행경비 적립 : 총 40만원  
근로자 20만원(50%)+기업 10만원(25%)+정부 10만원(25%)
- 여행경비 사용 : 전용 온라인몰(vacation.benepia.co.kr)에서만 사용 가능  
※숙박, 관광지 입장권, 체험상품, 패키지상품, 교통 등 국내여행 관련 상품으로 구성

### 참여 절차

- ▶ 참여신청(기업담당자) → 참여기업 확정 안내(한국관광공사)
- ▶ 참여 근로자 정보 입력/가상계좌로 분담금 입금(기업담당자)  
※근로자 분담금을 포함한 금액을 기업에서 일괄납부
- ▶ 정부지원금 추가 적립 1인당 10만원(한국관광공사)
- ▶ (근로자) '휴가샵#' 온라인몰 개인회원 가입 → 적립포인트 40만원 부여
- ▶ '휴가#' 온라인몰 국내여행 관련 상품 구입 → 휴가 즐기기

### 신청방법은

- 근로자휴가지원사업 누리집(vacation.visitkorea.or.kr)에서 기업이 신청  
※참여 기업에는 근로자 휴가지원 사업 참여기업 인증서 발급
- 3월 2일부터 10만 명 까지 선착순 모집

### 문의할 곳은

- 근로자휴가지원사업 전담지원센터(☎1670-1330)
- 카카오톡 근로자휴가지원 채널 추가

## 통합문화이용권(문화누리카드)

# 문화생활과 여가활동 모두 가능!

생활이 어려운 저소득 계층의 문화생활과  
여행·체육 활동 등을 지원합니다.

**지원대상은** • 6세 이상(2016년 12월 31일 이전 출생자)의 기초생활보장수급자 및 차상위계층

**지원내용은** • 문화예술, 여행, 체육 분야에 사용 가능한 문화누리카드 발급

항목	내용
문화예술	영화, 도서, 음반, 공연, 전시, 사진관, 웹툰, 영상서비스, 문화체험, 화방 등
국내여행	철도, 시외/고속버스, 항공사, 여행사, 렌터카, 숙박, 관광명소, 휴양림, 캠핑장, 동·식물원, 온천, 테마파크, 놀이공원, 스키장 등
체육분야	스포츠관람, 운동용품, 체육시설

※문화누리카드 가맹점 현장 결제(문화누리카드 누리집 온라인 가맹점 목록 확인 필수)

※문화누리카드와 스포츠강좌이용권은 중복 발급 가능

• 통합문화이용권 지원금액 1인당 연간 10만원

**신청방법은** • 온라인 신청 : 문화누리카드 누리집(www.mnuri.kr) 또는 모바일 앱(공식 문화누리카드)에서 발급 신청(본인 인증 필요)

- 15일 이내 NH농협은행 영업점 방문 수령 또는 자택 우편 수령

• 방문 신청 : 주소지 읍면동 주민센터(신분증 지참)

※기 발급받은 카드와 본인 명의 휴대전화를 소지한 대상자는 전화(☎1544-3412)로 재충전 신청 가능

**문의할 곳은** • 문화누리카드 고객센터(☎1544-3412, 카드 발급 및 사용 관련 일반 문의)

• NH농협카드 고객센터(☎1644-4000, 수령 등록 및 분실신고 등)



전국 문화시설 무료 및 할인 서비스(문화가 있는 날)

# 매월 마지막 수요일은 문화를 마음껏 누리는 날!

영화, 공연, 전시, 문화재, 도서관, 스포츠 등  
매달 마지막 수요일에 주요 문화시설  
무료·할인 혜택을 제공합니다.  
예술을 누리고 즐기는 일만큼은  
누구도 소외되지 않기를 바랍니다.

바쁜 나날이지만 한 달에 하루라도  
문화를 누리는 여유를 가질 수 있으면 좋겠습니다.  
지원 내용과 해당 기관을 확인하시고  
꼭 즐겨 보세요.

Q

공연을 보는 것도 좋지만, 우리 스스로  
공연을 하고 싶은데 가능한가요?

A

물론입니다.  
청춘마이크와 실버마이크는 청년 및 어르신들  
스스로 만들어 가는 공연을 지원하고 있습니다.

**지원대상은** • 국민 누구나

**지원내용은**

구분	내용
영화	• CGV, 롯데시네마, 메가박스 등 전국 주요 영화관 할인 (저녁 5~9시, 상영 영화 할인)
공연	• 연극, 뮤지컬, 무용 등 공연 할인 및 특별 프로그램 운영 (국립극장, 예술의전당 등 국공립 및 민간 공연장)
전시	• 주요 전시시설 무료, 할인 등 (국립현대미술관, 국립중앙박물관 등 국·공·사립박물관)
문화재	• 경복궁, 창덕궁, 창경궁, 덕수궁, 종묘, 조선왕릉 등 무료 개방
도서관	• 각 지역의 도서관에서 기획 프로그램 운영
스포츠	• 프로 스포츠 입장권 할인
기타	• 작은 음악회 등 문화가 있는 날 찾아가는 기획 프로그램 개최 문화시설 부족 지역 등 다양한 대상 맞춤형 특별기획 프로그램 시행

※ 무료입장 여부 및 수혜 할인 폭 등은 문화시설별 차이가 있을 수 있음(방문 전 확인)

• 지역 주민의 다양한 문화 활동 지원

**청춘마이크** : 대한민국 젊은 예술가들에게 ‘문화가 있는 날’ 무대에 설 기회를 마련, 청년들의 꿈을 키우고 전문적인 예술가로 성장할 수 있도록 지원

**문화가 있는 날, 집콕** : 집에서, 가까운 일상에서 문화를 즐기자는 취지로 시작된 문화가 있는 날의 음악·강연 콘서트

**실버마이크** : 어르신들이 스스로 만들어가는 공연 지원을 통해 능동적인 문화활동 확산 및 문화 참여기회 확대

**생활 속 문화활동 지원** : 지역 내 참여대상(아동·근로자)의 특성을 반영한 다양한 주제의 생활속 문화(관람과 체험) 프로그램 제공

**이용방법은**

• 문화가 있는 날 누리집([www.culture.go.kr/wday](http://www.culture.go.kr/wday))에서  
전국의 참여 시설 및 문화 프로그램 확인

**문의할 곳은**

• 문화가 있는 날(☎02-2623-3100)

## 아름다운 이야기 할머니

# 유치원에 옛날 이야기 해주러 가죠

여성 어르신들이 우리의 옛이야기와  
선현들의 미담을 들려줘 아이들의 인성을 키웁니다.

**신청대상은** • 주민등록상 1966~1948년생

**선발인원은** • 전체 1,000명  
수도·강원권 : 77개(346명)      충청권 : 30개(154명)  
경상권 : 64개(350명)              전라권 : 38개(145명)      제주도 : 1개(5명)  
전라권 : 38개(145명)              제주도 : 1개(5명)  
※ 공고일 전일 기준 주민등록상 주소지로만 응시 가능

**문의할 곳은** • 한국국학진흥원 이야기할머니사업단  
대표전화(080-751-0700)  
교육운영팀(054-851-0833~0834/054-851-0862~0864)  
수도권(054-822-0826)  
경상권(054-851-0830~0832)  
충청·전라·강원·제주권(054-851-0827~0829)

### + 더 알고 싶어요!

#### '길 위의 인문학' 사업을 아시나요?

• 지역민의 문화향유기회 확대 및 인문가치 확산을 위해 전국 도서관을 활용한 강연과 탐방을 연계한 인문학 프로그램 등을 지원하고 있습니다.

• 사업 추진 과정 :

참여도서관 공모 → 심사·선정 → 도서관별 프로그램 홍보 및 참여자 모집·운영

• 문의 : (사)한국박물관협회(☎02-535-4451)

분야별 희망지원 서비스 -  
**건강·안전**

**건강과 안전보다  
중요한 건 없으니까  
이 모든 서비스들  
기억하자!**





79세가 되신 성철호 할아버지는 <119 안심콜> 서비스를 등록해 놓은 뒤 더 안심이 된다며 걱정 없이 생활하고 계십니다.

## 혼자 있다가 응급 상황이 온대도 이제 덜 무서워요

혼자 지낸 지 벌써 꽤 되었습니다.

음식도 제가 잘 해먹고 운동도 매일 하며  
잘 지내고 있는데 자식들은 늘 걱정인가 봅니다.  
제가 뇌졸중이 한 번 왔거든요.

그랬는데 어느 날 딸애가 와서

**119안심콜 서비스**를 신청해 줬어요.

뇌졸중이 있다는 걸 미리 등록해 뒀다네요.

응급 상황 때 출동구급대가 제 상태를 미리 확인하고  
저한테 맞춤으로 응급처치를 한 후에 병원으로 이송해주는 거죠.  
그런 중요한 시간을 골든 타임이라고 한다죠?

내가 이송되면 보호자인 딸애한테 문자도 보내준다니가  
정말 안심이에요. 이제 걱정은 접어 두고  
평소처럼 잘 생활하기만 하면 될 것 같습니다.

추가로 더 많은  
서비스가 있어요

## 일상을 안전하게 누리도록 돕는 서비스

불안이 영혼을 잠식한다는 말이 있습니다.  
그만큼 불안이 삶에 끼치는 영향이 크다는 말일 거예요.  
안전하고 편안하게 삶을 꾸려나갈 수 있도록  
마련한 서비스를 꼭 활용하세요.



### 안전한 삶을 위한 서비스

모바일 재난 안전정보 포털 앱 '안전디딤돌'  
성범죄자 신상정보 모바일 전자 고지  
한부모가족 복지시설  
층간소음 자가측정을 위한 소음측정기 무료대여 서비스

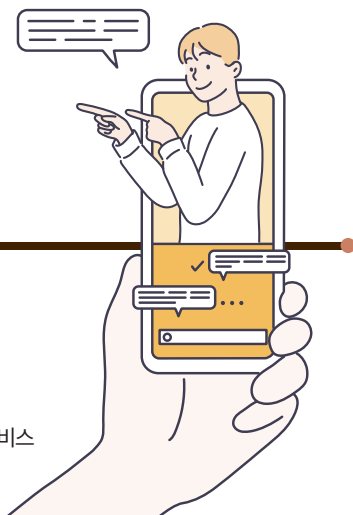

## 층간소음 자가측정을 위한 소음측정기 무료대여 서비스

# 소음 측정으로 층간소음 갈등 해결을!

입주민 간 층간소음 문제가 생겼을 시 자체적으로 측정해 갈등 완화, 중재상담의 자료로 활용하세요.

---

- 신청대상은**
- 공동주택 관리주체(관리사무소장) 또는 공동주택 층간소음관리위원회(아파트 단지)
- 신청방법은**
- 층간소음 이웃사이센터 이메일(16612642@keco.or.kr)로 구비서류 제출
- 대여방법은**
- 신청 순서에 따라 소음측정기 대여(대) 및 회수(택배 활용)
- 대여기간은**
- 택배 발송일로부터 1개월(공휴일 포함), 1회에 한하여 연장 가능
- 문의할 곳은**
- 한국환경공단(032-590-3565)

Q

층간소음때문에 입주민 간에 갈등이 생겼다고요?  
중간에서 입장이 곤란하다고요?

A

무료로 대여해 드리는 측정기로  
자체적으로 소음을 측정해 입주민들 간의  
갈등을 해소하세요.

## 암환자 의료비 지원

# 암 치료비 부담을 덜어 드려요

힘든 치료 과정을 잘 이겨내도록 의료비를 지원합니다.  
암 환자의 경제적 부담을 줄여 드리겠습니다.

### 지원대상 및 내용은

구분	소아 암환자	성인 암환자	
		의료급여 수급자	차상위 본인 부담 경감대상자
선정 기준	•건강보험 가입자 : 소득·재산 조사 •의료급여 수급자 : 당연 선정	•당연 선정	•당연 선정
지원 암종	•전체 암종	•전체 암종	•전체 암종
지원 기간	•최대 만 18세까지 연속	•최대 3년간 연속	•최대 3년간 연속
지원 금액	•백혈병 : 3,000만원 •백혈병 이외 : 2,000만원 (조혈모세포 이식 시 3,000만원) •급여·비급여 구분 없음	•연간 최대 300만원 •급여·비급여 구분 없음	•연간 최대 300만원 •급여·비급여 구분 없음

※2022년 1월 기준

### 신청방법은

- 방문 신청 : 주소지 관할 보건소

### 문의할 곳은

- 보건소
- 보건복지상담센터(☎129)
- 국가암정보센터(☎1577-8899)



## 한부모가족 복지시설

# 이 공간에서 머물며 자립을 준비하세요

만 18세 미만 아동을 양육하고 있지만  
아직 자립할 준비가 안되었나요?  
저소득 한부모가족이 머물며 자립할 수 있는  
공간이 있습니다.

저소득 한부모, 미혼모자, 미혼모 등이 잠시  
복지시설에 머물며 자립할 힘을 키우도록 돕겠습니다.  
시설에 따라 6개월부터 3년 머물 수 있으며  
다시 일정 기간 연장할 수도 있으니  
어떤 상황에서도 좌절하지 말고 용기를 내세요.

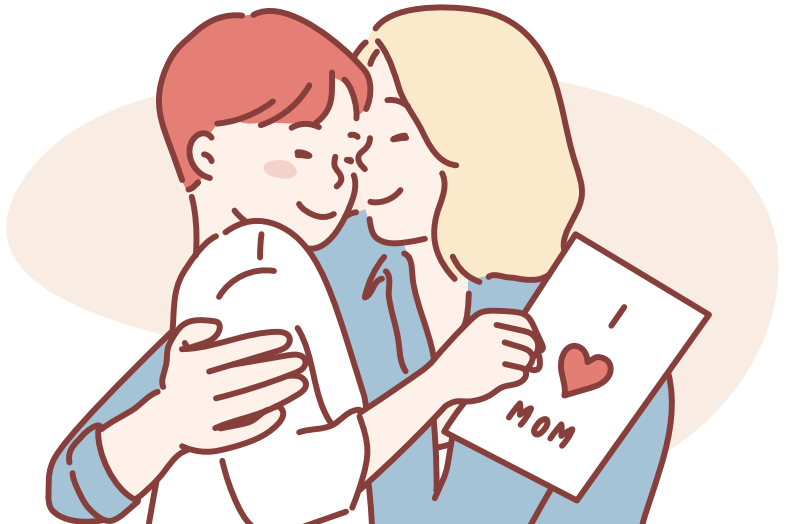

- 지원대상은**
- 만 18세 미만 아동을 양육하는 저소득 한부모가족
  - 소득인정액 기준 중위소득 100% 이하

**지원내용은**

입소 시설		입소 대상	입소기간 (연장가능기간)
모·부자 가족복지시설	기본생활 지원	• 만 18세 미만의 자녀 양육 무주택자	기본 3년 (연장 2년)
	공동생활 지원	• 공동가정으로 생활하며 자립 준비	기본 2년 (연장 1년)
모자 가족복지시설	자립생활 지원	• 만 18세 미만의 자녀 양육 무주택자 모자가족, 기본생활지원형에서 퇴소한 모자세대	기본 3년 (연장 2년)
미혼모자 가족복지시설	기본생활 지원	• 이혼·사별 및 미혼의 임신여성 및 출산 후(6월 미만) 지원을 요하는 여성	기본 1년 (연장 6월)
	공동생활 지원	• 3세 미만의 영유아 양육	기본 2년 (연장 1년)
미혼모 가족복지시설	공동생활 지원	• 출산 후 해당아동을 양육하지 않음	기본 2년 (연장 6월)
일시지원복지시설		• 배우자의 학대로 아동 양육과 건강에 지장을 초래할 우려가 있는 경우	기본 6월 (연장 6월)

- 신청방법은**
- 방문 신청 : 해당 복지시설, 시군구 한부모가족복지시설 담당 부서

- 문의할 곳은**
- 한부모상담전화(☎1644-6621)

**Q**

미혼모자가 머물 수 있는 공간이 있다고요?

**A**

보금자리가 필요한 미혼 임신여성,  
출산후 6개월이 안된 여성은  
모자가족복지시설에 입소할 수 있어요.

## 생애주기별 국가건강검진제도

# 연령별, 성별 맞춤 검사로 언제나 건강한 삶을 누리세요

모든 국민이 건강한 삶을 살아갈 수 있도록  
다양한 검진을 지원하고 있습니다.  
연령별, 성별에 따라 꼭 해야 하는 검사들을  
잘 챙겨 늘 건강하게 생활하세요.

### 지원대상은

구분	내용
일반건강검진	<ul style="list-style-type: none"> <li>대상                             <ul style="list-style-type: none"> <li>- 의료급여수급권자 : 20~64세</li> <li>- 건강보험가입자 : 직장가입자 및 세대주인 지역가입자, 20세 이상 지역세대원 및 피부양자</li> </ul> </li> <li>주기 : 2년마다 1회(사무직에 종사하지 않는 근로자는 매년)</li> </ul>
의료급여 생애전환기검진	<ul style="list-style-type: none"> <li>66세 이상 의료급여수급권자를 대상으로 2년마다 실시</li> </ul>
암검진	<ul style="list-style-type: none"> <li>위암 : 40세 이상 남녀(2년 1회)</li> <li>간암 : 40세 이상 남녀 중 간암발생 고위험군 해당자 (6개월 1회)</li> <li>대장암 : 50세 이상 남녀(1년 1회)</li> <li>유방암 : 40세 이상 여성(2년 1회)</li> <li>자궁경부암 : 20세 이상 여성(2년 1회)</li> <li>폐암 : 54~74세 중 30갑년 이상 흡연력 보유 고위험군 (2년 1회)</li> </ul>
영유아건강검진	<ul style="list-style-type: none"> <li>6세 미만 영유아(월령별 총 8회, 구강검진은 3회)</li> </ul>
학생건강검진 (교육부)	<ul style="list-style-type: none"> <li>초등학교 1학년부터 3년마다 (초등학교 1·4학년생, 중학교 1학년생, 고등학교 1학년생)</li> </ul>
학교 밖 청소년 건강검진 (여성가족부)	<ul style="list-style-type: none"> <li>만 9~18세 학교 밖 청소년(3년마다)</li> </ul>

## 지원내용은

구분	내용	
일반 건강검진	<ul style="list-style-type: none"> <li>• 공통 : 비만, 시각·청각 이상, 고혈압, 폐결핵, 신장질환, 빈혈, 당뇨병 등</li> <li>• 성·연령별 : 이상지질혈증, B형간염, 골다공증, 우울증, 인지기능장애 등</li> </ul>	
	성·연령별 검사항목	실시시기
	이상지질혈증검사	남성 만 24세, 여성 만 40세 이상 4년마다
	B형간염검사	만 40세
	골밀도검사	만 54, 66세 여성
	인지기능장애검사	만 66세 이상 2년마다
	정신건강검사(우울증)	만 20, 30, 40, 50, 60, 70세(해당 연령을 시작으로 10년 동안 1회)
	생활습관평가	만 40, 50, 60, 70세
노인신체기능검사	만 66, 70, 80세	
치면세균막검사	만 40세	
의료급여 생애전환기 검진	<ul style="list-style-type: none"> <li>• 공통 : 비만, 시각·청각 이상 등</li> <li>• 성·연령별 : 골밀도검사(만 66세 여성), 인지기능장애검사(만 66세 이상 2년마다), 생활습관평가(만 70세), 정신건강검사(만 70세), 노인신체기능검사(만 66, 70, 80세)</li> </ul>	
암검진	<ul style="list-style-type: none"> <li>• 위암 : 위내시경검사(위장조영검사 선택적 시행 가능)</li> <li>• 간암 : 간초음파검사와 혈청알파태아단백검사 병행</li> <li>• 대장암 : 분변잠혈검사 이상 소견시 대장내시경검사(대장이중조영검사 선택적 시행 가능)</li> <li>• 유방암 : 유방촬영술</li> <li>• 자궁경부암 : 자궁경부세포검사</li> <li>• 폐암 : 저선량 CT촬영 및 사후 결과 상담</li> </ul>	
영유아 건강검진	<ul style="list-style-type: none"> <li>• 문진 및 진찰, 신체계측, 발달평가 및 상담, 건강교육 및 상담, 구강검진 등</li> </ul>	
학생 건강검진	<ul style="list-style-type: none"> <li>• 신체계측, 구강검사, 소변검사, 혈액형검사, 혈액검사, 결핵검사, 간염검사 등</li> </ul>	
학교 밖 청소년 건강검진	<ul style="list-style-type: none"> <li>• 문진 및 진찰, 신체계측, 혈액검사, 간염검사, 결핵검사, 구강검사 등</li> </ul>	

## 신청방법은

- 방문 신청 : 검진기관(건강검진표(국민건강보험공단 발송)와 신분증 지참)

## 문의할 곳은

- 국민건강보험공단 ☎1577-1000, www.nhis.or.kr)
- The건강보험 앱

## 지역사회 통합건강증진 서비스

# 지역 주민의 건강관리를 함께

지역 주민들이 건강한 환경에서 병을 예방하고 관리할 수 있도록 다양하게 도움을 드립니다.

**지원대상은** • 지역 주민

### 지원내용은

구분(사업영역)	내용
음주폐해예방(절주)	• 음주조장 환경 모니터링 및 개선, 환경 조성 등
신체활동	• 신체활동 프로그램 제공 및 환경 조성 등
영양	• 건강식생활 실천 국민인식 제고, 환경조성 및 취약계층 임신부 영유아 대상 맞춤형 영양관리 서비스 등
비만예방관리	• 생애과정별 비만예방관리 사업 수행
구강보건	• 구강건강의 중요성, 올바른 관리법 교육 및 홍보
심뇌혈관질환예방관리	• 심뇌혈관질환 교육·홍보 및 예방관리사업
한의학건강증진	• 생애주기별 한의학 건강증진 프로그램 제공 등
아토피·천식예방관리	• 아토피천식안심학교 운영, 알레르기 질환 교육, 지원 등
여성어린이특화	• 임신부, 산모건강관리, 가임기 여성, 영유아 건강증진 등
지역사회중심재활	• 지역사회 장애인의 재활촉진, 사회참여를 위한 관리
금연	• 흡연예방, 흡연자 금연촉진, 간접흡연 없는 환경 조성 등
방문건강관리	• 취약계층 대상, 전문인력이 방문하여 건강관리서비스
치매관리	• 만 60세 이상 노인대상 치매 무료검진 등 실시

**신청방법은** • 방문 신청 : 주소지 관할 보건소

**문의할 곳은** • 주소지 관할 보건소  
• 보건복지상담센터(☎129)

## 찾아가는 금연지원 서비스

# 올해 금연이 목표인 분들께

금연 의지는 있지만 프로그램에 참가하기 어려우신가요?  
직접 찾아가 금연에 성공하도록 도와 드려요.

### 지원대상은

대상	정의
위기 청소년	• 3개월 이상 결석 또는 취학 유예 중인 청소년, 제적·퇴학·자퇴 및 상급학교 미진학 청소년 • 가정·학업·사회적응 문제로 어려움을 겪는 청소년
여성	• 만 19세 이상 여성 흡연자(여성 근로자 집중 기관, 임산부 흡연자 등)
장애인	• 「장애인복지법」 제3장 제32조에 따른 등록장애인 • 장애를 가진 국가유공자, 상이군경 장애인
소규모 사업장 근로자	• 총 근로자 수 기준 300인 미만의 소규모 사업장

### 지원내용은

- 방문·전화 등을 통한 상담서비스(6개월간 9회 이상), 니코틴 보조제, 금연치료제 제공(담담의사 처방 필요)
- 금연지원서비스 제공 기간 : 6개월간 지속적인 상담 및 금연 성공 이후 12개월까지 추후 관리

### 신청방법은

- 기관, 시설, 단체, 협회 등은 대상기관 모집 시 등록
- 개인 : 전국 17개 지역금연지원센터 방문 및 전화 신청

### 문의할 곳은

- 한국건강증진개발원(☎02-3781-2220)
- 금연두드림(nosmk.khealth.or.kr/nsk)

## 모바일 재난 안전정보 포털 앱 ‘안전디딤돌’

# 각종 재난안전정보를 바로바로

‘안전디딤돌’ 앱을 설치하면 11개 기관 15개 재난안전정보를 신속 정확하게 확인할 수 있습니다.

**지원대상은** • 국민 누구나

**지원내용은** • 11개 기관 15개 재난안전정보 앱을 통합·연계한 재난안전정보 맞춤형서비스

구분	내용
재난문자, 기상특보 서비스	• 지역별, 기지국 기반 재난문자 알림(push) 서비스 • 지역별 기상특보 알림(push) 서비스
재난신고 서비스	• 119, 112, 산불신고 등 전화 신고 및 재난징후정보 제보, 유해 화학물질 유출을 문자로 신고할 수 있는 서비스
국민 행동요령 서비스	• 태풍, 호우, 화재, 폭발 등 비상시 행동요령(텍스트, 동영상) 조회 서비스
재난정보 서비스	• 재난뉴스, 기상정보, 대기오염, 산사태 정보, 소방정보, 전력수급정보, 하천, 강우 정보 등 조회 서비스
대피소, 병원, 소방서 등 시설물 정보 서비스	• 내 주변의 민방공 대피소, 이재민 주거시설, 응급의료 센터, 병원, 약국, 소방서 등 시설물 정보를 전자지도 (GIS 기반) 서비스

**이용방법은** • 모바일 앱 ‘안전디딤돌’ 설치  
※영문 재난 안전정보는 Emergency Ready App로 마켓에서 다운로드 가능

**문의할 곳은** • 행정안전부 재난정보통신과(☎044-205-5290)

## 성범죄자 신상정보 모바일 전자 고지

# 성범죄자의 전출입 여부가 궁금할 때

성범죄자 전출입이 있으면 카카오톡과 네이버앱을 통해 19세 미만 아동·청소년 보호 가구에 알려 드립니다.

**지원대상은** • 성범죄자가 실제 거주하는 읍면동의 19세 미만 아동·청소년을 보호하는 세대주

**지원내용은** • 성범죄자 신상정보 우편고지를 모바일 서비스로 전환·제공 (2020년 12월 이후)  
 • 예외사항(기존대로 우편으로 고지함)  
 – 모바일 전자고지서를 열람하지 않은 세대주 및 아동·청소년 보호기관  
 ※아동·청소년보호기관(학교, 학원, 유치원, 어린이집, 지역아동센터, 청소년수련시설 등)

**열람방법은** 스마트폰 → 성범죄자 신상정보 모바일 전자고지서 수신 여부를 묻는 안내문 도착  
 → 본인인증 → 전자고지서 내용 열람 가능

**문의할 곳은** • 여성가족부 아동·청소년성보호과(☎02-2100-6404, 6406)

Q

누구나 신청할 수 있나요?

A

19세 미만의 아동·청소년을 보호하는 세대주만 가능합니다.



## 119안심콜 서비스

# 응급 상황 시 119가 알아서 찾아가요

응급 상황 시 사전 등록된 장소로 출동해  
맞춤형 응급처치 후 병원으로 이송합니다.

---

**지원대상은** • 중증질환자, 장애인, 독거노인, 고령자, 나 홀로 어린이, 외국인, 임신부 등 모든 국민

**지원내용은** • 언제 어디서나 지역에 관계없이 맞춤형 구조구급 서비스 제공  
• 사고 신고 접수 및 등록된 정보를 바탕으로 구급 출동

구분	내용
등록 대상	• 본인이나 대리인 등록 가능 • 외국인도 등록 가능
등록 내용	• 뇌졸중이나 협심증, 심근경색 등 질병에 대한 정보 미리 등록 ※ 등록된 개인 정보는 긴급 구조활동상 참고 정보로 활용
등록 방법	• 119안전신고센터(www.119.go.kr)에서 본인 또는 대리인 등록 • 휴대전화 및 일반 유선전화번호로 등록 ※ 등록자 전화기로 119 신고해야 119 상황실 및 119 출동대가 사전 등록 정보 활용 가능 • 병력, 주소 등 개인 정보 변경 시 본인 또는 대리인이 누리집을 통해 변경
서비스	• 등록된 사전정보를 출동구급대가 확인, 환자 상태에 맞는 응급처치 • 환자의 신고상태 등을 알려주는 안전도우미 기능 : 환자가 긴급하게 이송되게 되는 경우 환자의 보호자에게 문자 전송

**신청방법은** • 온라인 : 119안전신고센터(www.119.go.kr)  
• 방문 : 시·도 소방본부 및 소방서

**문의할 곳은** • 시·도 소방본부, 거주지 인근 소방서

## 폐가전 무상방문 수거

# 더 이상 사용하지 않는 폐가전 처리법

온라인이나 전화로 신청하세요.

기본 철거만 되어 있으면 직접 방문해 수거해 갑니다.

**지원대상은** • 폐가전 처리를 희망하는 모든 국민

**지원내용은**

- 수거전담반이 직접 방문, 무상 수거
    - 가정에서 배출되는 TV, 냉장고, 세탁기 등 사용하지 않는 폐가전
  - 유의사항
    - 에어컨 벽걸이 TV는 기본 철거가 되어 있어야 수거 가능
    - 대형가전 수거 시 소형가전도 함께 수거 가능
    - 소형가전은 5개 이상인 경우 수거 가능
    - 방문수거 인력으로 수거가 불가능한 제품은 수거 가능한 상태가 되도록 조치 후 수거 요청
- ※사다리차·크레인 없이 수거가 불가능한 경우, 제품을 분해해야만 수거가 가능한 경우, 에어컨 실외기가 위험한 곳에 설치된 경우 등

**신청방법은**

- 온라인 신청 : 폐가전제품 배출예약시스템  
(www.15990903.or.kr)
  - 전화 신청 : 콜센터(☎1599-0903)
- 폐가전 배출 예약 온라인, 콜센터 신청 → 배출 품목, 수량, 배출희망 날짜 지정
- 수거 담당자와 일정 조정 → 폐가전제품 무상 수거

**문의할 곳은**

- 폐가전제품 배출예약시스템(☎1599-0903)

## 빈 용기 보증금제도

# 빈 용기도 훌륭한 자원이 돼요

환경을 위해 빈 용기 정면 또는 측면에 재사용 표시가 있는 병을 반환하면 보증금을 돌려 드려요.

**지원대상은** • 소비자

**지원내용은** • 제품 용량별 빈 용기 보증금(제품 라벨 등에 금액 표시)

용량	내용	대상 용기
190ml 미만	개당 70원	소형 미니어처 등
190ml 이상 400ml 미만	개당 100원	소주, 맥주(소형), 청량음료 등
400ml 이상 1000ml 미만	개당 130원	맥주(중대형) 등
1000ml 이상	개당 350원	대형 정종 등

- 빈 용기 보증 대상 제품 : 주류(주세법 제5조 제1호·제2호), 음료 및 먹는물(먹는물 관리법 제3조 제1호) 중 반복 사용이 가능한 유리용기를 사용하는 제품으로 용기에 빈 용기 보증금의 환불 문구 및 재사용 표시가 있는 제품
- 환불 불가능 : 빈 용기 보증금의 환불 문구 및 재사용 표시가 없는 제품

**신청방법은**

- 가까운 슈퍼나 대형마트 등에 빈 병 반환시 보증금 환불
- 전국 무인회수기 및 반환수집소 이용
- 보증금 지급 거부시 빈용기보조금 신고보상제 사이트([www.reusebottle.kr](http://www.reusebottle.kr)) 또는 주무관청에 신고, 과태료 처분 확정 시 신고보상금(최대 5만원) 지급  
※소비자에게 보증금을 반환하지 않는 경우 300만원 이하의 과태료 부과

**문의할 곳은** • 자원순환보증금관리센터(☎1522-0082, [www.cosmo.or.kr](http://www.cosmo.or.kr))

## 국민비서 서비스

# 생활에 필요한 행정 정보를 미리미리

행정정보를 제때 알지 못해  
발생할 수 있는 불이익을 최소화할 수 있어요.

**지원대상은** • 대한민국 모든 국민

**지원내용은** • 국민이 필요한 행정정보를 미리 알려주고, 국민의 질문사항을 상담해주는  
온라인 개인비서

<b>알림서비스</b>	국민이 선택한 채널(네이버앱, 카카오톡, 토스앱, 휴대전화 문자 메시지 등)을 통하여 적절한 시기에 개인별 생활밀착형 정보를 선제적·맞춤형으로 안내하는 서비스 ※코로나19 백신접종, 교통과태료·범칙금, 건강검진일 등
<b>상담서비스</b>	행정서비스 관련하여 챗봇을 통해 상담하거나, 민원사무에 대해 인공지능 스피커를 통해 음성으로 묻고 안내받는 서비스

**이용하려면** • 국민비서 알림서비스 : 국민비서 누리집 또는 원하는 앱 접속

- ※ 국민비서 누리집 : <https://ips.go.kr>
- (네이버앱) 전자문서함 '국민비서'
- (카카오톡) 채널 '국민비서 구뵈'
- (토스) '내 문서함'

• 국민비서 상담서비스 : 국민비서 챗봇 상담 누리집 접속

- ※ 국민비서 챗봇 상담 누리집 : <https://chatbot.ips.go.kr>

**문의할 곳은** • 행정안전부 국민비서 콜센터(☎1577-2558)

## 안심상속 원스톱 서비스

# 사망자가 남긴 재산을 한 번에 조회

예기치 않게 찾아온 가까운 이의 죽음 후  
사망자가 남긴 재산·세금·연금 등을 알 수 있도록 도와 드려요.

---

**지원대상은** • 상속인(또는 후견인)

**지원내용은** • 시군구, 읍면동에서 한 번에 통합 신청하면 상속인(또는 후견인)이 금융내역(예금·보험·증권 등)·토지·건축물·자동차·세금(지방세·국세)·연금(국민·공무원·사학·군인·근로복지공단 퇴직연금)·공제회(건설근로자·군인·과학기술인·한국교직원·대한지방행정공제회) 가입유무 등 사망자(또는 피후견인) 재산 조회 가능

**신청하려면**

- 신청기한 : 사망일이 속한 달의 말일부터 6개월 이내
- 방문신청
  - (상속인) 제1순위 상속인(배우자, 직계비속), 제2순위 상속인(직계존속), 제3순위 상속인(형제, 자매) / 대습상속인, 실종 선고자의 상속인, 상속재산관리인, 상속권한 있는 자의 대리인
  - (후견인) 법원에 의해 선임된 성년후견인 및 권한 있는 한정후견인
- 온라인 신청
  - (상속인) 제1순위 상속인(배우자, 직계비속), 제2순위 상속인(직계존속)

※다만 제1순위 상속인의 상속 포기로 인한 제2순위 상속인은 제외

**문의할 곳은**

- 행정안전부 콜센터(☎02-2100-3399)
- 정부24 콜센터(☎1588-2188)

**01** **알아두면 유용한  
공공 누리집·앱**

**02** **주요 공공 연락처**

**03** **희망사다리 2022 서비스  
찾아보기(가나다 순)**

**부록**

## 이 알아두면 유용한 공공 누리집



### 정부24

(www.gov.kr)

정부의 서비스, 민원, 정책 정보를 통합·제공하는 대한민국 정부 대표포털 사이트



### 국민취업지원제도

(www.kua.go.kr)

취업을 희망하는 사람들에게 취업지원서비스를 종합적으로 제공하는 사이트

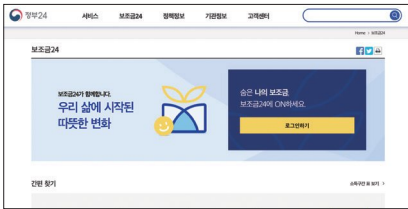

### 보조금24

(www.gov.kr)

정부·지방자치단체가 제공하는 3,600여 종의 수혜서비스를 한 번에 확인·신청하는 시스템

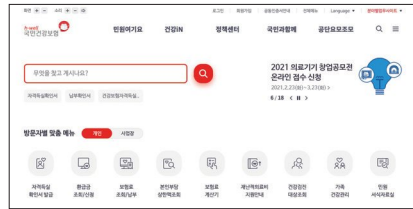

### 건강iN

(hi.nhis.or.kr)

건강 전문 사이트, 질병 및 비만개선, 건강나이, 장애인정보, 만성질환관리, 병원약국찾기 제공



### 복지로

(www.bokjiro.go.kr)

복지포털 사이트로 생애주기별, 가구 상황별 복지서비스 소개와 찾기 등을 제공

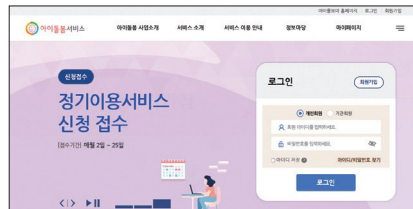

### 아이돌봄서비스

(www.idolbom.go.kr)

시간제, 영아종일제 돌봄 등 아이돌봄서비스 온라인 신청, 서비스 이용 안내 등 제공

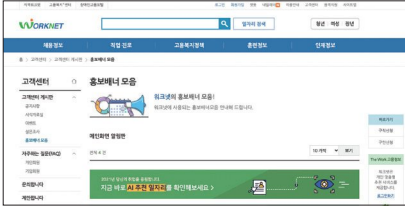

**워크넷**  
**(www.work.go.kr)**  
 구인·구직 등의 채용정보, 직업훈련, 직업심리  
 검사 등 일자리 관련 정보 제공



**대입정보포털 어디가**  
**(www.adigo.kr)**  
 진로정보 대학·학과·전형 성적분석 대입상담  
 대학입학정보 제공



**정부 창업포털사이트 K-스타트업**  
**(www.k-startup.go.kr)**  
 창업교육, 창업지원사업과 유용한 창업컨텐츠  
 등 제공

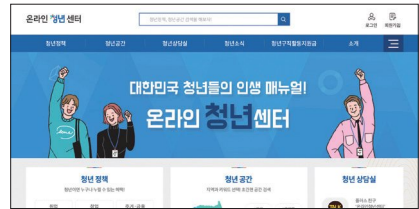

**온라인 청년센터**  
**(www.youthcenter.go.kr)**  
 센터소개, 청년 정책, 청년구직활동지원금 안내,  
 뉴스 등 제공



**직업훈련포털 HRD-Net**  
**(www.hrd.go.kr)**  
 내일배움카드제, 근로자직무능력향상훈련, 기업체  
 지원훈련, 일학습병행, 전국 훈련기관 등 안내

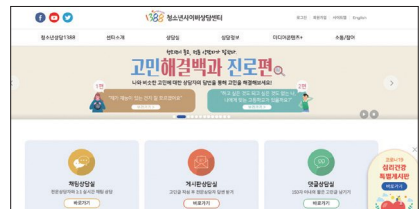

**청소년사이버상담센터**  
**(www.cyber1388.kr)**  
 365일 24시간 청소년상담, 무료상담, 친구문제,  
 진로, 학교폭력, 우울, 가출 등 상담



## 01 알아두면 유용한 공공 누리집



### 한국부동산원 (www.reb.or.kr)

부동산가격공시, 부동산 조사·통계, 주택청약 시스템(청약Home) 등 정확한 부동산 정보 제공



### 장애인연금 (www.bokjiro.go.kr/pension)

연금제도, 대상자, 장애 등급심사, 온라인 상담 등 안내



### 국가소음정보시스템 (www.noiseinfo.or.kr)

층간소음 컨설팅, 환경, 항공기, 철도소음 등 소음측정망 운영현황 정보 제공



### 한국노인인턴전화 (www.nointel.org)

재가노인복지사업, 자살예방사업, 노인성매개 감염예방교육 및 홍보사업 등 제공



### 다누리 (www.liveinkorea.kr)

한국건강가정진흥원 운영, 다문화가족지원 포털, 다문화가족지원센터 소개, 한국생활가이드 제공



### 국민재난안전포털 (www.safekorea.go.kr)

안전사고 경보, 재난대비 방재교육 홍보시스템, 재난유형 및 지진 대응방법, 풍수해 보험 등 안내



**여성새로일하기센터**  
(saeil.mogef.go.kr)

여성가족부 지정 새일센터, e새일시스템, 경력 단절 여성 종합 취업 지원 서비스 제공

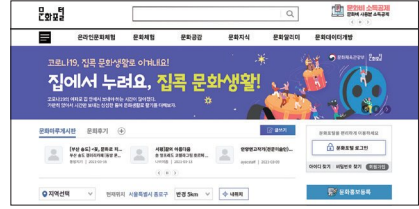

**문화포털**  
(www.culture.go.kr)

문화, 체육, 관광분야 공공포털. 문화소식, 공연 전시, 관광, 예술지식자료 등 문화·예술정보 제공

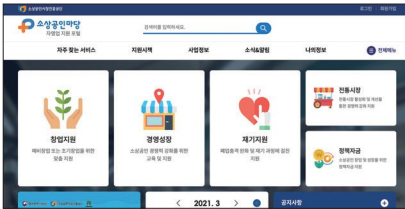

**소상공인마당**  
(www.sbiz.or.kr)

소상공인지원사업 안내, 창업지원 예비창업 또는 초기창업을 위한 맞춤 지원 정보 제공



**일-생활균형**  
(www.worklife.kr)

위라밸일자리 장려금, 임신출산육아기 지원, 유연근무제, 고용센터 위치, 일하는 문화 등 안내

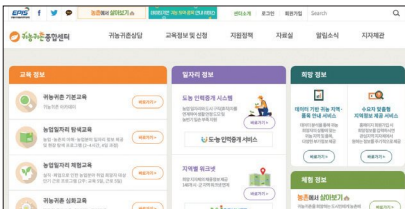

**귀농귀촌종합센터**  
(www.returnfarm.com)

귀농귀촌 지원정책, 농업창업, 인터넷, 교육과정 등 소개 및 체험 정보 안내



**제대군인지원센터**  
(www.vnet.go.kr)

제대군인의 채용정보, 취업지원, 사이버교육, 창업지원 등 제공

이 알아두면 유용한 공공 앱

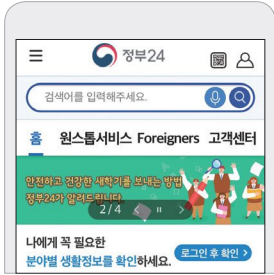

**정부24**

대한민국 중앙행정기관, 공공기관, 지방자치단체가 제공하는 서비스를 다양하게 제공



**질병관리청 예방접종도우미**

어린이 국가예방접종부터 코로나19 예방접종까지 모든 예방접종을 위한 안전 정보 제공

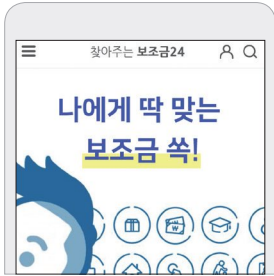

**보조금24**

정부·지방자치단체가 제공하는 3,600여종의 수혜서비스를 한 번에 확인·신청하는 시스템



**나비새김(노인지킴)**

노인 학대를 목격했을 경우 학대자와 어르신 의 상황을 신고하도록 만든 시스템

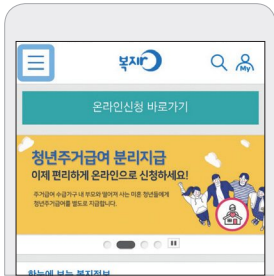

**복지로**

복지포털 앱으로 생애주기별, 가구 상황별 복지서비스 소개와 찾기 등을 제공



**안전 Dream**

실종 예방, 조기 발견을 위해 지문과 연락처 등을 미리 등록해 두는 시스템

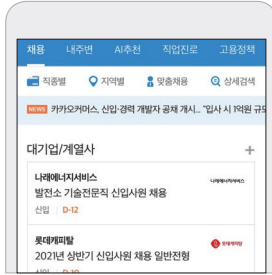

### 윌크넷

구인·구직 등의 채용정보, 직업훈련, 직업심리  
검사 등 일자리 관련 정보 제공



### 110 정부민원안내콜센터

국민이 '110'만 알고 있으면 정부업무에 대한  
모든 사항을 해결할 수 있도록 서비스 제공

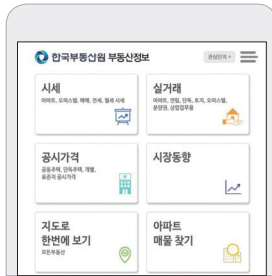

### 한국부동산원

부동산가격공시, 부동산 조사·통계, 주택청약  
시스템(청약Home) 등 정확한 부동산 정보 제공



### 국민신문고

국민권익위원회가 운영하는 온라인 국민참여  
포털로 민원신청, 국민제안, 정책참여 창구

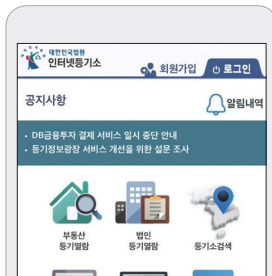

### 인터넷등기소

대법원 인터넷등기소 누리집에서 제공하고 있는  
주요 서비스를 스마트폰에서도 편리하게 이용

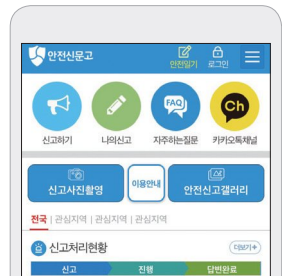

### 안전신문고

'안전신문고' 앱 하나로 행정기관에 불편사항을  
간단히 신고(민원 접수) 가능한 서비스

## 이 알아두면 유용한 공공 앱

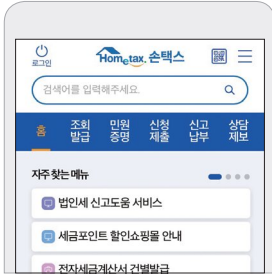

### 홈택스

종합소득세 신고, 연말정산 등의 세금 신고와 납부 등 모든 세금관련 서비스 제공



### 대한민국 구석구석

한국관광공사가 운영하는 국내 여행 정보 포털로 대한민국의 아름다운 여행지를 소개



### 스마트위택스

스마트폰으로 지방세·세외수입을 조회 및 납부 할 수 있는 서비스

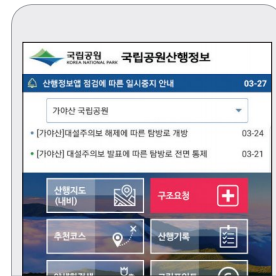

### 국립공원 산행정보

탐방객의 안전을 위해 코스검색, 트래킹 기능, 날씨정보, 조난신고 등 정보를 제공



### 내 곁에 국민연금

대국민 개인 서비스-예상노령연금, 국민연금 찾아가세요, 가입내역 등 주요 민원서비스 제공

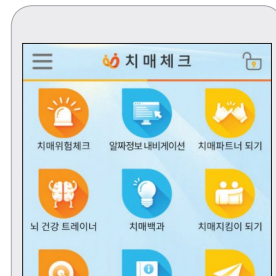

### 치매체크

치매위험체크, 뇌건강트레이너, 돌봄다이어리, 알짜정보네비게이션, 배화감지서비스 등 제공

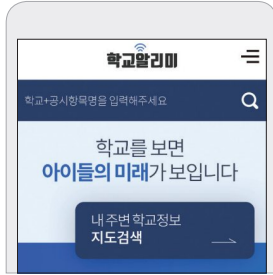

### 학교알리미

학부모님과 국민들이 궁금해 하는 학교 교육 전반의 정보를 쉽게 확인할 수 있는 서비스 제공



### 내손안(안) 식품안전정보

전국 식품 업체와 제품 정보를 모바일기기를 사용해 한눈에 확인 가능한 서비스

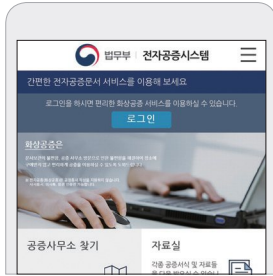

### 편리한 공증제도

국민의 일상생활에서 유용하게 사용될 수 있는 공증 제도에 대한 다양한 정보 제공



### 수산물이력제

수산물이력조회 물론 이력제 제품을 판매중인 업체를 찾는 기능을 제공



### 국회전자도서관

자료 검색 및 원문, 원문열람/내서재, 야간이용 신청, 모바일 회원증 제공



축산물 이력번호 조회			
바코드	목록	이력번호를 입력하세요	문자인식
기본정보		등록번호	
종류	돼지 이력		
1.사육(돼지)			
농장식별번호	8003356		
사육지	경상남도 밀양시 신내면 봉의3길		
소유주	박순		
이력번호	180035500133		
3.도축(소/돼지)			
도축장 주소	경상남도 김해시 주촌면 서부로		
도축장명	140395일 23-100		
도축일자	부경축과		
도축일자	20141007		

### 축산물이력제

소: 출생일자, 축종, 성별, 도축일자 등 확인  
돼지: 사육지와 사육농장, 도축일자 등 확인

## 02 한눈에 보는 주요 공공 연락처

기관명	연락처	기관명	연락처
KBS 수신료 콜센터	☎1588-1801	대한법률구조공단	☎132
NH마이홈	☎1600-1004	독거노인종합지원센터	☎1661-2129
NH전월세 지원센터	☎1600-1004	문화가 있는 날	☎02-2623-3100
SH(서울주택도시공사)	☎1600-3456	문화누리카드 콜센터	☎1544-3412
건강가정지원센터	☎1577-9337	보건복지상담센터	☎129
검찰청 피해지원실	☎1577-2584	보훈상담센터	☎1577-0606
근로복지공단	☎1588-0075	북한이탈주민지원재단	☎1577-6635
경찰청 실종아동찾기센터	☎182	사회보장정보원 상담센터	☎1566-3232
고용노동부 고객상담센터	☎1350	산림조합중앙회	☎02-3434-7114
교육비 중앙상담센터	☎1544-9654	산림청 고객지원센터	☎1588-3249
국가암정보센터	☎1577-8899	산업통상자원부 콜센터	☎1577-0900
국가평생교육진흥원	☎02-3780-9700	서민금융콜센터	☎1397
국내관광 안내	☎1330	소상공인시장진흥공단	☎1357
국립재활원	☎02-901-1700	스포츠킴강좌이용권 상담센터	☎02-410-1298~9
국립중앙청소년디딤센터	☎031-333-1900	시간제보육 콜센터	☎1661-9361
국립청소년인터넷드림마을	☎063-323-2285	신용회복상담센터	☎1600-5500
국립특수교육원	☎041-537-1500	신재생 에너지 콜센터	☎1855-3020
국민건강보험공단	☎1577-1000	실종아동전문기관	☎02-777-0182
국민연금공단	☎1355	아동권리보장원	☎02-6283-0200
국세상담센터	☎126	아동학대 신고전화	☎112
국토교통부 민원 콜센터	☎1599-0001	아이돌봄서비스 상담전화	☎1577-2514
근로복지공단 콜센터	☎1588-0075	아이사랑헬프 데스크	☎1566-3232
근로자휴가지원전담지원센터	☎1670-1330	에너지바우처 콜센터	☎1600-3190
금융감독원 콜센터	☎1332	에듀콜센터	☎1544-0079
노인보호전문기관 (노인학대 신고)	☎1577-1389	온라인청년센터	☎1811-9876
노인장기요양보험	☎1577-1000	여성기업종합지원센터	☎02-369-0993
다문화가족지원 다누리콜센터	☎1577-1366	여성새로일하기센터	☎1544-1199
		여성폭력사이버상담	☎1366



기관명	연락처
온라인청년센터	☎1811-9876
외국인종합안내센터	☎1345
육아종합지원센터	☎1577-0756
으뜸효율환급 고객센터	☎1670-7920
이주배경청소년지원재단 무지개청소년센터	☎02-733-7587
장애인기업종합지원센터	☎1588-6072
장애인보조기기센터	☎1670-5529
장애인정보 상담실	☎1588-2670
정부24	☎1588-2188
정부민원안내	☎110
정신건강 위기상담전화	☎1577-0199
제로페이	☎1670-0582
주거급여 콜센터	☎1600-0777
중소기업통합 콜센터	☎1357
중장년일자리희망센터	☎02-6021-1100
질병관리본부 콜센터	☎1339
창업진흥원	☎1357
청소년전화	☎1388
치매상담 콜센터	☎1899-9988
친환경차 종합지원	☎1661-0970
코레일	☎1544-7788
탈북청소년교육지원센터	☎043-530-9481
태백케어센터	☎033-580-5200
평생교육바우처상담센터	☎1600-3005
폐가전제품배출예약	☎1599-0903
한국가스안전공사	☎1544-4500
한국건강가정진흥원	☎02-3479-7600

기관명	연락처
한국농아인협회	☎02-461-2261~2
한국문화원연합회 지역문화진흥팀	☎02-704-2311~3
한국범죄피해자지원중앙센터	☎02-537-1295
한국산업인력공단	☎1644-8000
한국순환자원유통지원센터	☎02-768-1600
한국여성경제인협회	☎02-369-0900
한국에너지재단	☎1670-7653
한국장애인개발원	☎02-3433-0600
한국장애인고용공단	☎1588-1519
한국장애인재단	☎1599-2000
한국전력공사	☎123
한국정보화진흥원 고령층정보화교육	☎053-230-1398
한국정보화진흥원 장애인정보화상담실	☎1588-2670
한국주택금융공사	☎1688-8114
한국청소년활동진흥원	☎02-330-2800
한국환경공단	☎032-590-4000
한국환경산업기술원	☎02-2284-1000
한부모상담전화	☎1644-6621



**ㄱ**

가정·성폭력 피해 지원	25
가족돌봄휴가	85
가족돌봄휴직	84
개인채무조정	152
건강보험 임신·출산 진료비 지원	117
건설근로자 무료취업 지원	189
게임 과몰입 치유 프로그램	205
고령 운전자 교통안전교육	138
고령자 인재은행	124
고용보험 미적용자	118
출산급여 지원 서비스	
공공 오피	238
공공누리집	234
공공 임대주택	16
교육급여	174
구직급여	181
국가근로장학금	173
국가유공자 및 유가족 취업 지원	200
국가장학금 지원(대학생)	92

국민내일배움카드	179
국민비서 서비스	231
국민취업지원제도	10
국민취업지원제도	96
국민행복카드	105
귀농 귀촌 정착 지원	178
귀어창업 및 주택구입 지원	198
그밖의 연장형 보육료 지원 (다문화·저소득층)	83
근로자 휴가지원제도	210
근로장려금·자녀장려금	142
글로벌창업사관학교	188
기초생활수급자 생계급여	143
기초연금	158

**ㄴ**

나눔티켓	208
내일이룸학교	186
노인 장기요양 시설·재가서비스	127

노인맞춤돌봄서비스	135
노인일자리 및 사회활동 지원	126
노인 학대 피해 지원	26
농어촌 학자금 대출	100

보조공학기기 지원	168
보조금24	193
보훈 재가복지서비스 지원(노인)	128
복권기금 꿈사다리 장학사업	87
빈 용기 보증금제도	230

**ㄷ**

다문화가족 방분교육 서비스	146
다함께 돌봄센터	112
대학생 주거 지원	17
두루누리 사회보험료 지원	182
드림장학금 (우수고등학생 해외유학장학금)	88

**ㄹ**

산모 신생아 건강관리 서비스	74-75
산업단지형 행복주택	149
생애주기별 국가건강검진제도	222
서민금융통합지원센터	154
성범죄자 신상정보 모바일 전자 고지	227
소상공인	33
소호형 주거클러스터	150
숙박할인권 지원	204
스포츠강좌이용권	207
시니어 인턴십 사업	125
신사업창업사관학교	190
신중년 사회공헌 사업	130
실업크레딧	180

**ㄹ**

만 0-5세 보육료	70
만 3-5세 유치원 학비	71
맘편한 임신 원스톱 서비스	114
모바일 재난 안전정보 포털 앱 '안전디딤돌'	226
무류인공관절 지원사업	147
문화예술 맞춤형 종합지원	36

**ㅂ**

방과 후 보육료 지원(12세 이하)	78
법률구조 제도	153



아동수당	77
아름다운 이야기 할머니	214
아이돌봄서비스	109
안심상속 원스톱 서비스	232
암환자 의료비 지원	219
양육수당	104
어린이·청소년 피해 지원	24
에너지바우처	157
여성 워크넷	108
여성가장 창업자금지원	120
여성기업종합지원센터	110
여성새로일하기센터	111
영아수당	73
영유아 건강검진	76
영유아 발달장애 정밀검사비	163
(예비)신혼부부 지원	18
예술인 고용보험 제도	206
예술인 창작준비금	209
워라벨 일자리 장려금	172
육아휴직급여 특례	106
의료급여수급자 노인 틀니 지원	129
인공지능 학습용 데이터 구축 사업	13
일반상환 학자금 대출	94
일자리 안정자금 지원(사업주)	199
임금 체불 피해 근로자 무료 법률 지원	195
임대주택	16

임산부 및 영유아 영양플러스 113



자영업자 고용보험제도	192
장애아동수당	162
장애인 보조기기 구입비 지원	164
장애인 창업점포 지원	167
장애인자립자금대여사업	166
재난적 의료비 지원사업	148
재도약 지원자금	196
저소득 한부모가족 아동양육비 등 지원	82
전국 문화시설 무료 및 할인 서비스 (문화가 있는 날)	212
전월세 관련 법률·금융 상담	156
정부 직접일자리	14
주거급여	22
주요 공공 연락처	242
주택개량 지원	23
주택상가 임대차 분쟁조정 사업	145
주택연금	21
중장년 일자리 희망센터	187
지역사회 통합건강증진 서비스	224
지역사회통합돌봄 서비스	136
지역아동센터	81
직업훈련생계비 대부 제도	183

<b>㉔</b>	
찾아가는 금연지원 서비스	225
채무자대리인 선임지원사업	151
채용정보검색	194
첫만남 이용권	72
청년 일자리 도약 장려금	12
청년내일채움공제	98
청년저축계좌	144
청년창업사관학교	97
초등돌봄교실	79
초중고생 교육정보화 지원 (저소득층 인터넷통신비)	80
출산전후휴가급여·육아휴직급여· 육아기근로시간단축	115
취약계층 등 사각지대 보완	35
취약계층 아동통합서비스(드림스타트)	107
취약계층 주거 지원	20
취업 후 상환 학자금 대출	176
취업촉진수당 지급	184
중간소음 자가측정을 위한 소음측정기 무료대여 서비스	218
치매 치료 관리비 지원	132
치매상담콜센터	134
치매안심센터(전국 256개 보건소)	133

<b>㉕</b>	
탄소중립 실천포인트	27
탄소중립 실천포인트 Q&A	29
통합문화이용권(문화누리카드)	211
<b>㉖</b>	
평생교육바우처	175
폐가전 무상방문 수거	229
<b>㉗</b>	
학교 밖 청소년 지원	86
한국형 온라인 공개강좌(K-MOOC)	93
한부모가족 복지시설	220
해외취업지원(K-Move스쿨)	95
행복출산 원스톱 서비스	116
119안심콜 서비스	228
2022 추경	32

내 삶에 힘이 되는  
2022 **희망사다리**

펴낸 곳 문화체육관광부 [www.mcst.go.kr](http://www.mcst.go.kr)

펴낸 이 황희

제작기획 국민소통실 콘텐츠기획과(044-203-3014)

제작협력 비컴스(주)

발행일 2022년 3월

정책정보지 <공감> 누리집([gonggam.korea.kr](http://gonggam.korea.kr))에서 전자파일(PDF, e-book)로도 볼 수 있습니다.